REPUBLIKA E SHQIPERISË
MINISTRIA E TURIZMIT DHE MJEDISIT
AGJENCIA KOMBËTARE E MJEDISIT
DREJTORIA E LEJEVE MJEDSIORE DHE VNM

AN070720230005 **Tiranë, më 14.08.2023**

Komisioni 89

DEKLARATË MJEDISORE

Në mbështetje të Ligjit Nr. 12/2015 "Për disa ndryshime në ligjin nr. 10440, datë: 07.07.2011, "Për Vlerësimin e Ndikimit në Mjedis", VKM 714, datë: 06.11.2019, për disa ndryshime dhe shtesa në VKM 686, datë: 29.07.2015, "Për miratimin e rregullave, përgjegjesive e afateve, për zhvillimin e procedurës së transferimit të Vendimit e Deklaratës Mjedisore", të ndryshuar, dhe me propozim të Agjencisë Kombëtare të Mjedisit, Ministri

VENDOSI:

Lëshimin e Deklaratës Mjedisore për **Zhvilluesin** me të dhënat si më poshtë:

Personi juridik: **"COTTO TOSCO - UMBRO " Sh.p.k.**
Nr. NIPT-i: **K91330501L**
Adresa e selisë: Godinë një katëshe, në të djathtë të rrugës nacionale Romanat- Ndroq, 100 metra mbrapa Karburantit.,Xhafzotaj
Personi përgjegjës: Fahri Kokomani

Për të zhvilluar projektin **"Shfrytëzimi i mineralit Argjilë, zona minerare Nr.22/16 Objekti Argjilë "MANSKURI" Durrës"**
Aplikimi është bërë referuar ligjitNr. 10 440, date: 7.7.2011 "Për Vlerësimin e Ndikimit në Mjedis", Shtojca I, "Projektet që i nënshtrohen Proçedurës së Thelluar të Vlerësimit të Ndikimit në Mjedis", Pika 19. Gurore dhe miniera sipërfaqësore, ku sipërfaqja e vendit është mbi 0,5 hektarë, ose vende për nxjerrjen e torfës, ku sipërfaqja e vendit është mbi 1 hektar.

Vendndodhja: zona minerare Nr.22/16 (Objekti Manskuri), Qarku Durrës

Të dhëna teknike:
Sipërfaqe sipas MIE: 0.061 km^2
Lloji i mineralit: *Argjilë*

(Bashkangjitur vendimit, gjeni aneksin me hartën topografike dhe koordinatat metrike, ku tregohet vendodhja e objektit)

Rruga "Sami Frashëri", Nr. 4, Tiranë. www.akm.gov.al Tel/Fax 04 2 371 237

Bazuar në nenin 12, të ligjit nr. 10440, datë 7.7.2011, "Për vlerësimin e ndikimit në mjedis", i ndryshuar, i sugjerohet autoritetit planifikues:

Miratimi i lejes/licencës së zhvillimit të atij projekti, me kushtet që duhet të përmbushen nga zhvilluesi, për të parandaluar, minimizuar dhe menaxhuar ndikimet negative në mjedis;

Bazuar në pikën 2, të nenit 12, të ligjit nr. 10440, datë 7.7.2011, "Për vlerësimin e ndikimit në mjedis", të ndryshuar, më poshtë po listojmë:

1. Qëndrimin e Ministrisë dhe sipas rastit, kushtet që duhet të përmbushen nga zhvilluesi:
Drejtoritë Teknike të Ministrisë shprehen: Drejtoria e Ndryshimeve Klimatike shprehet me rekomandimet si më poshtë vijon:
Me qëllim mbrojtjen e cilësisë së ajrit në mjedis dhe në zbatim të legjislacionit përkatës për këtë fushë, sugjerohet që gjatë fazës së ushtrimit të aktivitetit, duhet të mbahen në konsideratë rekomandimet e mëposhtme:
- Të respektohen normat e lejuara të shkarkimeve në ajër të ndotësve të gaztë dhe lëndës së ngurtë pezull, në zbatim të VKM-së nr. 435, datë 12.9.2002 "Për miratimin e normave të shkarkimeve në ajër në Republikën e Shqipërisë";
- Të spërkaten rregullisht me ujë rrugët e transportit, për mbajtjen nën kontroll të pluhurformimit, si dhe forcimin e zbatimit të këtyre masave edhe më shumë në kohën e thatë dhe me erë, në zbatim të VKM-së nr. 412, datë 19.6.2019 "Për miratimin e planit kombëtar për menaxhimin e cilësisë së ajrit";
- Automjetet transportuese, të mos ngarkohen më shumë së kapaciteti i tyre mbajtës, si dhe të mbulohen me struktura të posaçme, për të shmangur përhapjen e pluhurave dhe derdhjen e materialeve që transportohen, në zbatim të VKM-së nr. 412, datë 19.6.2019 "Për miratimin e planit kombëtar për menaxhimin e cilësisë së ajrit".
- Me qëllim mbrojtjen e mjedisit, përdorimi i lëndëve plasëse, të bëhet në përputhje me Ligjin nr. 74/2021 "Për hedhjen në treg dhe mbikëqyrjen e lëndëve plasëse për përdorim civil".
- Në zbatim të legjislacionit përkatës për fushën e ndryshimeve klimatike, sugjerohet që të kryhet rehabilitimi i plotë i sipërfaqeve të gjelbra të dëmtuara si rezultat i ushtrimit të aktivitetit. • Drejtoria e Ekonomisë Qarkulluese sugjeron që zhvilluesi duhet të përmbushë detyrimet për menaxhimin e mbetjeve, në zbatim të kuadrit ligjor në fuqi, në fushën e mbetjeve, si më poshtë vijon:

• Gjatë këtij aktiviteti mbetjet inerte të gjeneruara të trajtohen sipas kërkesave të VKM
nr. 575, datë 24.06.2015 "Për miratimin e kërkesave për menaxhimin e mbetjeve inerte".
• Të zbatohet Ligji nr. 10 463, date 22.09.2011 "Per menaxhimin e integruar të mbetjeve",
të ndryshuar. • Të respektohen kërkesat e VKM nr. 418, date 25.06.2014 "Për grumbullimin e diferencuar të mbetjeve në burim".
• Mbetjet që do të krijohen, të specifikohen sipas kodeve të VKM nr. 402, datë 30.06.2021
"Për miratimin e katalogut të mbetjeve". **Në raport citohet VKM nr. 99, datë 18.2.2005 "Për miratimin e katalogut shqiptar të klasifikimit të mbetjeve" të ndryshuar, i cili është shfuqizuar.**
• Transferimi i mbetjeve jo të rrezikshme të shoqërohet me plotësimin e shtojcës 1 të VKM
nr. 229, datë 23.04.2014 "Për miratimin e rregullave për transferimin e mbetjeve jo të rrezikshme dhe të dokumentit të transferimit të mbetjeve jo të rrezikshme", të ndryshuar.
• Mbetjet e rrezikshme, të dorëzohen sipas VKM nr. 371, datë 11.06.2014 "Për përcaktimin e rregullave për dorëzimin e mbetjeve të rrezikshme dhe miratimin e dokumentit të dorëzimit të mbetjeve të rrezikshme", të ndryshuar.
• Subjekti që do të transportojë ose do të transferojë mbetjet të jetë i pajisur me liçensë III.2.B, si detyrim i nenit 57, të ligjit nr. 10463, date 22.09.2011 "Për menaxhimin e integruar të mbetjeve".
• Për të gjitha mbetjet nga ambalazhet të zbatohet VKM nr. 177, datë 06.03.2012, "Për ambalazhet dhe mbetjet e tyre", i ndryshuar.

Rruga "Sami Frashëri", Nr. 4, Tiranë. www.akm.gov.al Tel/Fax 04 2 371 237

Në veprimtarinë për të cilën aplikon subjekti, menaxhimi i mbetjeve të bëhet sipas parimit të përgjegjshmërisë ndaj mjedisit, në përputhje me VKM nr. 418, datë 27.5.2020 "Për miratimin e Dokumentit të Politikave Strategjike dhe të Planit Kombëtar për Menaxhimin e Integruar të Mbetjeve 2020-2035", duke synuar uljen e sasisë së mbetjeve të gjeneruara dhe menaxhimin e integruar të mbetjeve.

• Drejtoria e Natyrës dhe e Pyjeve sugjeron si më poshtë vijon:

- Sa i takon sektorit të pyjeve shprehet se: Zonë ku aplikohet projekti është shpallur zonë minerare për shfrytëzimin e mineralit të argjilës. Aktualisht zona nuk ka status të vecantë, është e lirë dhe me pak bimësi. Gjithashtu kjo zonë është shpallur zonë minerare për shfrytëzimin e mineralit të argjilës

• Nuk jep treguesit kadastralë dhe formën e përdorimit të pronës pyll/kullotë;

• nuk jep dhe parashtron sa sipërfaqe do të hiqet nga fondi pyjor/kullosor;

• në çdo rast duhet të kihet parasysh zbatimi me rigorizitet i nenit 12, të ligjit 57/2020, datë 30.4.2020 "Për Pyjet";

Rehabilitimi duhet të jetë progresiv, konkret dhe me faza sipas grafikut të ndërhyrjes pjesore;

• Krijimin e siperfaqeve per mbjellje.

• Sistemimin e materialit të mbulesës të depozituar paraprakisht në kufijtë e karierës.

• Mbjelljen e sipërfaqeve të reja me shkurre të egra (dellinja dhe dushk) dhe barishte të ndryshme.

• Mirëmbajtjen e sipërfaqeve të mbjella.

- Sa i takon sektorit të mbrojtjes së natyrës shprehet:

• sugjeron që subjekti gjatë zhvillimit të aktivitetit duhet ti përmbahet legjislacionin në fuqi për mbrojtjen e natyrës dhe konkretisht ligjeve: Ligjin nr. 9587, date 20.7.2006 "Për mbrojtjen e biodiversitetit" i ndryshuar; Ligjin nr.10 006, datë 23.10.2008 "Për mbrojtjen e faunës së egër" i ndryshuar,

• si dhe të bëj rehabilitim e zonës me mbjellje pemësh sipas pershkrimit te planit te rehabilitimit te dhene ne raportin e VNM se thelluar.

Bazuar në nenin 12, pika 1 e ligjit nr . 10440 / 2011 "Për vlerësimin e ndikimit në mjedis" të ndryshuar, në rast se zgjidhni pikën "a" apo "b" të referencës ligjore së sipërcituar, në Deklaratën Mjedisore të vendosen kushte të detajuara përsa i përket mbrojtjes së biodiversitetit, menaxhimit të pyjeve, emetimeve në ajër, shkarkimeve të ujrave të ndotura, menaxhimit të mbetjeve, etj. të cilat duhet të përmbushen nga zhvilluesi, për të parandaluar, minimizuar dhe menaxhuar ndikimet negative në mjedis.

Agjencia Kombëtare e Zonave të Mbrojtura shprehet: Bazuar në planvendosjen dhe koordinatat e aplikimit, sipërfaqja ku do të zhvillohet projekti "Objekti Argjilë 'Manskuri' Durrës", me zhvillues "COTTO TOSCO-UMBRO" dhe aplikues "Denis Stasa", me nr. Aplikimi AN070720230005, nuk ndodhet brenda rrjetit të zonave të mbrojtura.(Harta bashkelidhur)

Agjencia Rajonale e Mjedisit Pas shqyrtimit te dosjes se VNM se paraqitur nga zhvilluesi "SHOQERIA "COTTO TOSCO - UMBRO" SHPK" per veprimtarine "Objekti argjilë "Manskuri" Durrës", me vendndodhje ne Fshati Manskuri, Njesia administrative Rashbull, Bashkia Durres, Agjencia Rajonale e Mjedisit Tiranë, Durrës, Dibër sugjeron që në fazën e VNM së Thelluar per Deklarate të zbatohen masat e listuara më poshtë:

- Kamionat transportues te argjiles te jene te pajisura me bordura mbrojtese dhe me mushama per te shmangur renien aksidentale te materialit dhe perhapjen e pluhurave. Te pastrohen gomat e makinave kur te dalin nga territori.

- Punëtorët të pajisen me kufje per mbrojtjen nga zhurma.

- Te perdoren sprucator per te shmangur perhapjen e grimcave te pluhurave.

- Shfrytezimi i burimeve ujore te behet me Leje.

- Te behet trajtimi i ujerave te ndotur me grope dekantimi.

- Gjate hapjeve te rrugeve te reja subjekti te kete kujdes bimesine ne zonen ku do te nderhyje, duke pasur parasysh se ne cdo rast te prerjeve apo shkuljeve te pemeve, gjate fazes se rehabilitimit ato te zevendesohen me po te njejtat lloj.

Rruga "Sami Frashëri", Nr. 4, Tiranë. www.akm.gov.al Tel/Fax 04 2 371 237

- Te parashikohen masat për parandalimin dhe shuarjen e zjarreve në rast aksidentesh.

- Te zbatohet orari sipas legjislacionit ne fuqi per levizjen e automjeteve, per te shmangur vibrimet dhe zhurmat ne zonat e banuara.

- Në të gjitha rastet që do të ketë ndërhyrje në mjedis do të duhet të ruhet vegjetacioni si edhe bimësia karakteristike zonale duke mos dëmtuar në asnjë rast peizazhin natyror të zonës së marrë në studim.
- Ne rastet se gjate venies ne zbatim te projektit dhe funksionimit te tij do te verehet prania e flores dhe e faunes te cilat jane specie te rrezikuara ose endemike te tregohet kujdes i vecante per te mos e demtuar ate.

- I gjithe territori i shfrytezimit te rrethohet me rrjete per te parandaluar hyrjen e kafsheve te zones

Ministria e Infrastrukturës dhe Energjisë shprehet : Aprovim automatik në heshtje

2. Informacion për proçesin e realizuar të konsultimit me publikun:
Konsultimi me publikun: U krye në datën 30.06.2023. Morën pjesë përfaqësues nga komuniteti i zonës, përfaqësues nga Pushteti Vendor si dhe nga Drejtoria Rajonale e Mjedisit dhe përfaqësues nga studio mjedisore. Në takim është prezantuar projekti, janë dëgjuar sugjerimet e pjesëmarrësve, të cilat do të merren parasysh nga ana e investitorëve, gjatë kohës së shfrytëzimit. Nga ana e investitoreve iu sigurua të pranishmeve që do të merren të gjitha masat për eleminimin e ndikimeve negative në mjedis, duke mos cënuar jetën e banorëve. Kërkesat e pjesëmarrësve, do të mbahen parasysh, në fazën kur shoqëria do të fillojë procedurat për fazën e shfrytëzimit.

3. Arsyet dhe konsideratat kryesore, ku është mbështetur mendimi;
Zhvillimi i aktivitetit është në përputhje me:
- Në mendimin e anëtarëve të Komisionit 89, datë 14.08.2023, i mbledhur në zbatim të Urdhërin nr.75, datë 07.04.2023, për "Krijimin e komisionit teknik për shqyrtimin e kërkesave që i nënshtrohen proçedurës paraprake dhe të thelluar të vlerësimit të ndikimit në mjedis";
- Njoftimin Fitues nga MIE me Nr.7073/1 prot. datë 17.13.2023 . Nr. Referencës së zonës Minerare Nr. 22/16, për objektin Manskuri, Qarku Durrës, lloji i mineralit argjile, veprimtaria shfrytëzim.
- Mendimin e Agjencisë Kombëtare të Zonave të Mbrojtura;
- Mendimin e Agjencisë Rajonale të Mjedisit.

4. Përshkrimin, sipas rastit, të masave kryesore që duhen marrë për të shmangur, reduktuar e nëse është e mundur, për të korrigjuar efektet negative të rëndësishme:

4.1 Ky objekt të ndërtohet në përputhje të plotë me Planin e Përgjithshëm Vendor dhe Planin e Detajuar Vendor, të miratuar nga organet kompetente (KKT / Bashkia / Njësi Administrative) dhe akteve ligjore dhe nënligjore në fuqi.

4.2 Ky vendim nuk është leje zhvillimi përfundimtare për zbatimin e këtij projekti, por është një dokument i cili lëshohet me kusht që në rast se do të zhvillohet ky aktivitet, duhet të zbatojë kushtet e vendosura si detyrim që vjen nga Ligji Nr. 10431, datë 9.6.2011 "Për Mbrojtjen e Mjedisit", si dhe Ligji nr. 10 440, datë 07.07.2011 "Për Vlerësimin e Ndikimit në Mjedis", të ndryshuar, KREU I, Neni 1, Pika a); KREU II, Neni 7, Pika 1; KREU V, Neni 20, Pika 1.

4.3 Në rast se gjatë punimeve shfaqen elemente të tillë si: objekte kulti, gjurmë arkeologjike, burime ujore etj, subjekti të ndërpresë punimet dhe të lajmërojë urgjentisht organet kompetente.

Rruga "Sami Frashëri", Nr. 4, Tiranë. www.akm.gov.al Tel/Fax 04 2 371 237

4.4 **Kjo Deklaratë është e vlefshme pasi subjekti të bëjë heqjen nga Fondi Pyjor, në rast se aktiviteti bie në një të tillë.** Të ketë në vëmendje të veçantë referencat kadastrale që preken nga ushtrimi i aktivitetit.

4.5 Në bazë të Ligjit Nr. 81/2017, "Për Zonat e Mbrojtura", nga zbatuesit e projektit të merren masa që mos të dëmtohen zona me status të vecantë.

Gjatë fazës së instalimit:

4.6 Të vendoset sinjalistika paralajmëruese përgjatë gjithë segmentit të punimeve me qëllim shmangien e aksidenteve njerëzore.

4.7 Të instalohet sistemi i eleminimit dhe kapjes së pluhurave, nëpërmjet sprucimit me ujë. (Ky sistem, të detajohet qartë me skica, planimetri etj në aplikimin për Leje Mjedisore)

4.8 Të kontrollohen kushtet teknike të mjeteve të punës në mënyrë periodike për të evituar, parandaluar rrjedhjet e lubrifikantëve e të hidrokarbureve në mjedis, emetimin e gazeve të shkaktuara nga avari teknike të mjeteve të subjektit.

4.9 Të respektohet distanca nga rruga, gjatë fazës së instalimit dhe kryerjes së punimeve, sipas legjislacionit në fuqi.

4.10 Përdorimi i pajisjeve, automjetet, që emetojnë nivele zhurmash brenda normave të lejuara të emetimit 60 – 100 db.

4.11 Subjekti të realizojë në mënyrë të menjëhershme çdo ndërhyrje teknike për të riparuar çdo fenomen negativ në mjedis si pasojë e veprimtarisë së tij.

4.12 Të sistemohen brenda sipërfaqes së shfrytëzimi të gjitha sterilet e gjeneruara nga shfrytëzimi i karrierës.

4.13 Në raste aksidentesh ose defektesh teknologjike që shkaktojnë ndotje të mjedisit, subjekti menjëherë duhet të jap informacion në DRM-në e qarkut përkatës dhe AKM, të cilat bëjnë të mundur njoftimin e popullatës që preket nga ky aksident.

4.14 **Subjekti të hartojë dhe zbatojë një plan masash lidhur me masat e parandalimit dhe shuarjen e zjarreve në rast aksidentesh nga plasjet për nxjerrjen e materialit.**

4.15 Të mbillen pemë në të gjithë perimetrin e zonës për të minimizuar ndikimet në mjedis dhe përmirësuar pejsazhin.

4.16 Subjekti të kujdeset për menaxhimin e mbetjeve të krijuara gjatë fazës së instalimit, sidomos ato të ambalazhimit, duke i transportuar në mënyrë të rregullt në vend grumbullimet e caktura nga njësia vendore. Zotëruesit e mbetjeve inerte duhet të zbatojnë detyrimet që janë të përcaktuara në VKM nr.575, datë 24.06.2015 "Për miratimin e kërkesave për menaxhimin e mbetjeve inerte".

4.17 Përgjatë gjithë rrugës së brendshme të karrierës (përfshi transhetë), të hapet një kanal ujëmbledhës i orientuar drejt një grope dekantimi, për mbledhjen dhe disiplinimin e ujërave gjatë kohës së shfrytëzimit.

4.18 Të bëhet pastrimi i mjeteve të punës para daljes nga kantieri i ndërtimit për të mos shkaktuar ndotje në mjedis.

4.19 Të merren masa për mbrojtjen e biodiversitetit të zonës.

4.20 **Të kihet kujdes treguesit kadastralë të sipërfaqes pyjore/kullosore që do të përdoret për aktivitetin, të jenë vetëm brënda sipërfaqes së miratuar.**

4.21 **Personi përgjegjes teknik për zhvillimin e aktivitetit duhet të jetë i informuar për bazën ligjore të pyjeve në fuqi dhe për zbatimin e tyre.**

4.22 Subjekti të respektojë kushtet lidhur me mbrojtjen e biodiversitetit, menaxhimin e pyjeve, emetimet në ajër, shkarkimet e ujërave të ndotura, menaxhimin e mbetjeve etj.

4.23 Subjekti të respektoj dhe të mbajë parasysh kërkesat dhe kriteret e Ligjit Nr. 81/2017 "Për Zonat e Mbrojtura".

Rruga "Sami Frashëri", Nr. 4, Tiranë. www.akm.gov.al Tel/Fax 04 2 371 237

4.24 Kompania duhet të respektojë gjithashtu kushtet e vendosura në raportin e VNM–së te aplikuar si dhe Ligjin Nr. 10 431, datë 9.6.2011 "Për Mbrojtjen e Mjedisit".

4.25 Në përfundim të punimeve, të rehabilitohet zona e shfrytëzuar.

4.26 **Duke qënë se gjatë fazës së funksionimit, ky aktivitet do të ketë efekte në mjedis, në bazë të Ligjit Ligj nr. 52/2020, datë 30.4.2020 "Për disa ndryshime në ligjin nr. 10 448, datë 14.7.2011, "Për lejet e mjedisit", të ndryshuar.**

5. Monitorimi dhe Raportimi

Në bazë të Ligjit Nr. 128/2020 Për disa ndryshime dhe shtesa në Ligjin Nr. 10440, datë: 07.07.2011, "Për Vlerësimin e Ndikimit në Mjedis", të ndryshuar, Neni 25/1 "Monitorimi dhe vlefshmëria", zhvilluesi ka detyrimet si më poshtë:

- **Zhurma dhe Vibracionet**

- Të zbatohen nivelet kufi të zhurmës, referuar Udhëzimit Nr. 8, date 27.11.2007 "Për nivelet kufi të zhurmave në mjedise të caktuara" dhe Ligjit Nr.9774 date 12.07.2007 "Për vleresimin dhe administrimin e zhurmës në mjedis"
- Të merren masa për mbrojtjen e punonjësve nga zhurmat.
- Të merren masat për kufizimin e orareve të punës në kantier.
- Operatori duhet të parandalojë gjenerimin e zhurmës impulsive në zonat e ndjeshme ndaj zhurmës, gjatë operimit të instalimeve.
- Vibrimet në vende të ndjeshme nuk duhet të kalojë 10 mm/s (PPV) në çdo kohë.
- Të bëhet monitorimi i zhurmave për mjediset: automjete/kamiona në hyrje të kantierit, kantier ndërtimi dhe mjedisi urban më i afert me kantierin çdo 6 muaj.

Mjedisi	**Vlera kufi e zhurmës dB(A) Leq, T Ditë**	**Vlera kufi e zhurmës dB(A) Leq, T Mbrëmje**	**Raportimi në AKM**	**Periodiciteti**
Automjete/kamiona ne hyrje te kantierit	55	45	16.02.2024	Çdo 6 muaj
Kantier ndertimi	55	45	16.02.2024	Çdo 6 muaj
Mjedisi urban me i afert me kantierin	55	45	16.02.2024	Çdo 6 muaj

Tabela e niveleve kufi:

- **Shkarkimet në Ajër**

- Të zbatohen nivelet kufi të shkarkimeve në ajer, referuar Ligjit Nr. 162/2014 "Për Mbrojtjen e Cilësisë së Ajrit në Mjedis" dhe VKM Nr. 248, datë: 24.03.2003 "Për Miratimin e Normave të Përkohshme të Shkarkimeve në Ajër dhe Zbatimin e tyre".
- Shkarkimet në ajër të jene brenda normave të lejuara, duke marre masa për reduktimin e tyre.
- Kantieri në të cilin emetohen lëndë grimcore në ajër, duhet të pajiset sipas mundësive teknike dhe mbi bazën e natyrës së proçesit, me rrjeta uji / sisteme spërkatje / sisteme heqje pluhurash.
- Të bëhet monitorimi i nivelit të pluhurave në ajër, për mjediset: kantier ndërtimi dhe mjedisi urban më i afërt me kantierin çdo 6 muaj.

Tabela e niveleve kufi

Ndotësi	**Përqëndrimi**	**Raportimi në AKM**	**Periodiciteti**
Lënda grimcore ($PM_{2.5}$)	20-25 $\mu g/m^3$	16.02.2024	Çdo 6 muaj

PM_{10}	50 µg/m^3, 40 µg/m^3	16.02.2024	Çdo 6 muaj

- **Cilësia e ujrave**

Parametrat që duhet të monitorohen

Ndotësi	**Përqëndrimi**	**Raportimi në AKM**	**Periodiciteti**
Lëndët në pezulli	50 mg/l	16.02.2024	Çdo 6 muaj

- **Subjekti duhet të sjellë pranë AKM-së si më poshtë**:
- Informacion në momentin e fillimit të punimeve
- Raportimin periodik për parametrat që do të monitorohen sipas datës së raportimit/ çdo 6 muaj.
- Informacion në përfundim të punimeve, lidhur me punimet rehabilituese të territorit përreth, shoqëruar edhe me foto.

- **Afati i Vlefshmërisë**

- Vendimi për VNM-në paraprake për projektin e propozuar është e vlefshme për aq kohë sa është i vlefshëm edhe dokumenti i miratimit të zhvillimit për projektin.
- Nëse projekti, që i është nënshtruar procesit të VNM-së, nuk fillon zbatimin në terren brenda 2 vjetëve nga data e miratimit të deklaratës mjedisore apo të vendimit për VNM-në paraprake, atëherë këto dokumente konsiderohen të pavlefshme dhe procesi i VNM-së fillon nga e para.

Në bazë të udhëzimit të MM dhe MF nr. 7938, datë 17.7.2014 "Për përcaktimin e tarifave dhe vlerave përkatëse për shërbimet që kryen Ministria e Mjedisit për proçesin e VNM-së", ky subjekt ka kryer pagesën 50.000 lekë.

DREJTOR I PËRGJITHSHËM

ARTA DOLLANI

MINISTRI

MIRELA KUMBARO FURXHI

Konceptoi: Jonida Tuka Digitally signed by Jonida Tuka Date: 2023.08.14 13:51:47 +02'00'

Pranoi:

Digitally

Rruga "Sami Frashëri", Nr. 4, Tiranë. www.akm.gov.al Tel/Fax 04 2 371 237

Aneks *Harta e Akzm*

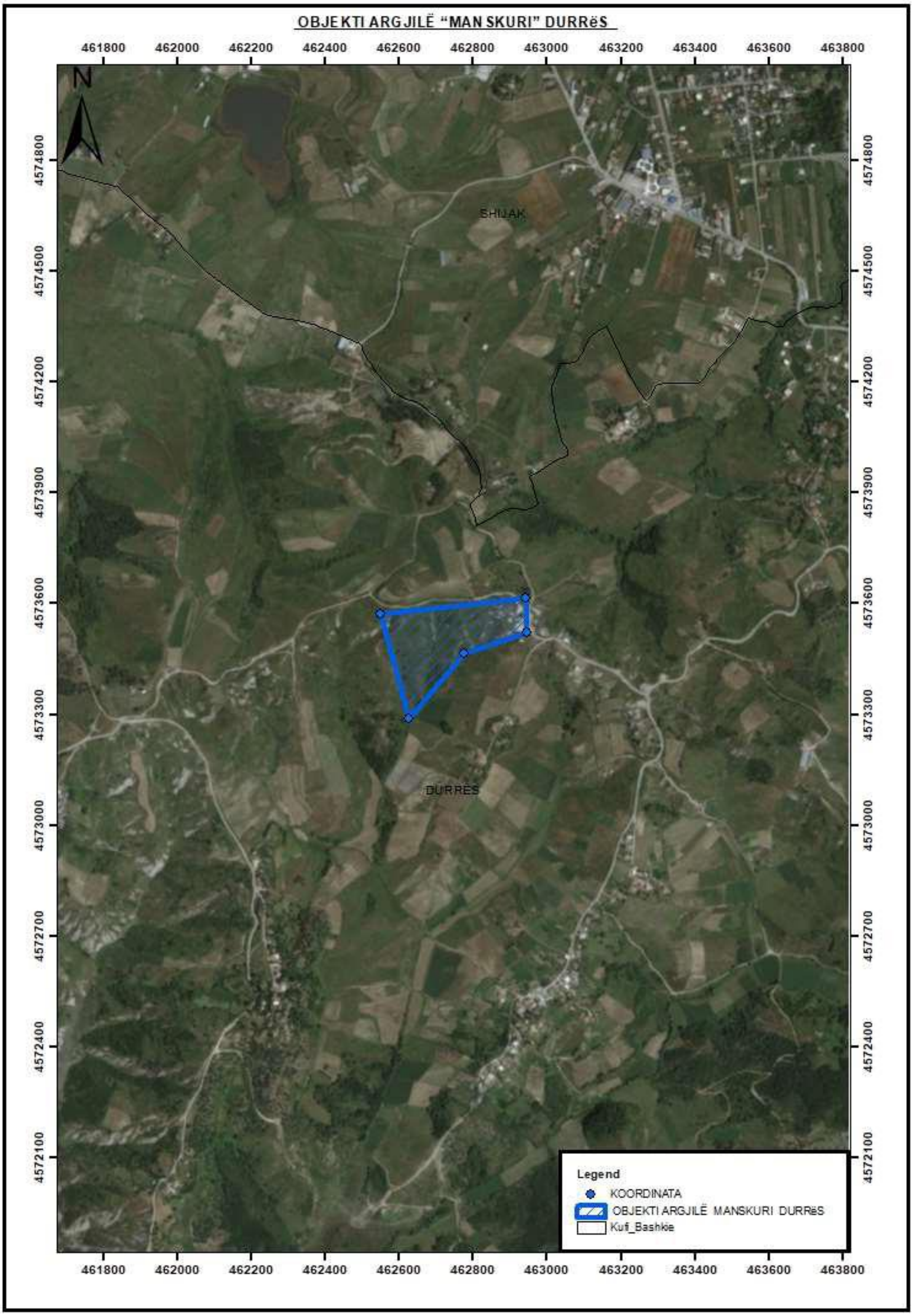
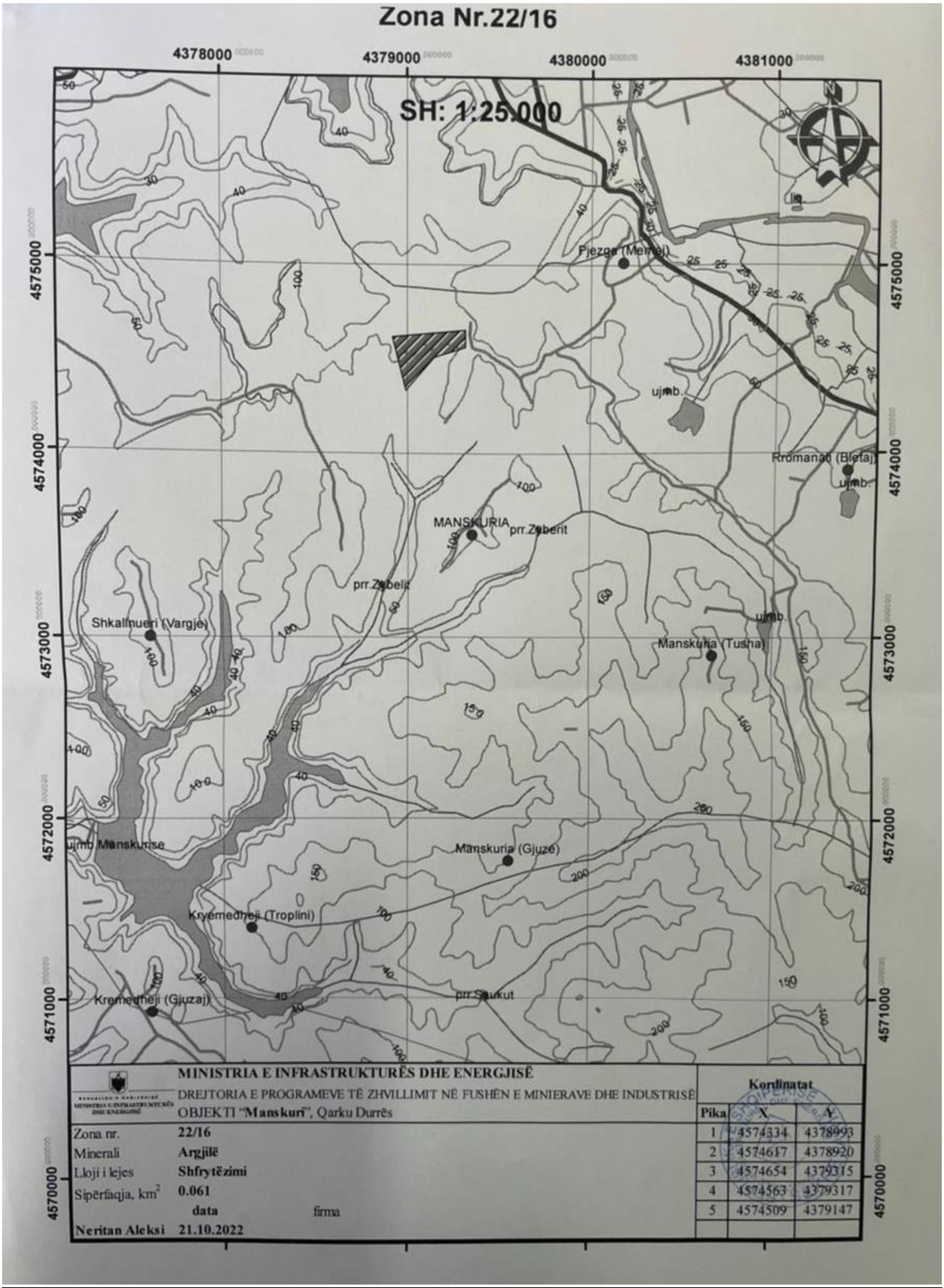
<u>Aneksi Harta me Koordinatat *(sipas MIE)*</u>