REPUBLIKA E SHQIPERISË
MINISTRIA E TURIZMIT DHE MJEDISIT
AGJENCIA KOMBËTARE E MJEDISIT
DREJTORIA LEJEVE MJEDISORE DHE VNM

AN271120230004 **Tiranë, më: 26.12.2023**

Komisioni 135

DEKLARATË MJEDISORE

Në zbatim të Ligjit nr. 12/2015 "Për disa ndryshime në ligjin nr. 10440, datë: 07.07.2011, "Për Vlerësimin e Ndikimit në Mjedis", VKM 714, datë: 06.11.2019, për disa ndryshime dhe shtesa në VKM nr. 686, datë 29.7.2015 "Për miratimin e rregullave, të përgjegjësive e të afateve për zhvillimin e procedurës së vlerësimit të ndikimit në mjedis dhe proçedurës së transferimit të vendimit e deklaratës mjedisore'' dhe me propozim të Agjencisë Kombëtare të Mjedisit, Ministri.

VENDOSI:

Lëshimin e Deklaratës Mjedisore për **Zhvilluesin** me të dhënat si më poshtë:

Person juridik: **"SHOQËRIA RAJONALE UJËSJELLËS KANALIZIME BERAT" SH.A**
Nr. NIPT-i: M23511002O
Adresa e selisë: Lagjia nr.1**, r**ruga "Antipatrea", objekti nr.7, Berat.
Personi përgjegjës: Pelivan Sinaj

Për të zhvilluar projektin **"IMPIANT I TRAJTIMIT TË UJËRAVE TË NDOTURA BERAT".**

Aplikimi është bërë referuar ligjitNr. 10 440, date: 7.7.2011 "Për Vlerësimin e Ndikimit në Mjedis", Shtojca I, pika 13 "Impiantet e trajtimit të ujërave të ndotura, me kapacitet mbi 30 000 ekuivalent popullsie, sikurse përcaktohet në legjislacionin për rezervat ujore".

Vendndodhja: Bashkia Berat.

Të dhëna teknike:
Ndërtimi i ITUN-it te ri në Berat me një kapacitet trajtimi prej 45,000 PE;
Mbrojtja nga erozioni i lumit dhe mbrojtja nga përmbytjet për zonën e ITUN-it;
Ndërtimi i 2,92 km i rrjetit të ri të kanalizimeve DN 1000;
Ndërtimi i Stacionit të ri të Pompimit në zonën e Goricës së Re dhe një rrjet me presion;
Ndertimi i 6 CSO-ve të tjera.

(Bashkangjitur vendimit, gjeni aneksin me hartën topografike dhe koordinatat metrike, ku tregohet vendodhja e objektit)

Rruga "Sami Frashëri", Nr. 4, Tiranë. www.akm.gov.al Tel/Fax 04 2 371 237

Bazuar në nenin 12, të ligjit nr. 10440, datë 7.7.2011, "Për vlerësimin e ndikimit në mjedis", i ndryshuar, i sugjerohet autoritetit planifikues:

Miratimi i lejes/licencës së zhvillimit të atij projekti, me kushtet që duhet të përmbushen nga zhvilluesi, për të parandaluar, minimizuar dhe menaxhuar ndikimet negative në mjedis;

Bazuar në pikën 2, të nenit 12, të ligjit nr. 10440, datë 7.7.2011, "Për vlerësimin e ndikimit në mjedis", të ndryshuar, më poshtë po listojmë:

1. Qëndrimin e Ministrisë dhe sipas rastit, kushtet që duhet të përmbushen nga zhvilluesi:
Drejtoritë Teknike të Ministrisë shprehen: Referuar kërkesës së subjektit "Shoqëria Rajonale Ujësjellës Kanalizime Berat" me nr AN271120230004 aplikimi, datë 27/11/2023 në lidhje me kërkesën për Deklaratë Mjedisore për procedurën e thelluar të VNM-së për projektin "Impianti i trajtimit të ujërave të ndotura Berat", me vendndodhje në Berat, bazuar në pikën 11, të Kreut II, të VKM nr. 686, datë 29.07.2015 "Për miratimin e rregullave, të përgjegjësive e të afateve për zhvillimin e procedurës së vlerësimit të ndikimit në mjedis (VNM) dhe procedurës së transferimit të vendimit dhe deklaratës mjedisore", të ndryshuar, drejtoritë teknike të ministrisë shprehin mendimin si më poshtë vijon:

• Në zbatim të legjislacionit përkatës për fushën e cilësisë së ajrit në mjedis, sugjerohet që gjatë fazës së ndërtimit, të mbahen në konsideratë rekomandimet e mëposhtme:
- Të respektohen normat e lejuara të shkarkimeve në ajër të ndotësve të gaztë dhe lëndës së ngurtë pezull, në zbatim të VKM-së nr. 435, datë 12.9.2002 "Për miratimin e normave të shkarkimeve në ajër në Republikën e Shqipërisë";
- Të spërkatet rregullisht me ujë sheshi i ndërtimit dhe rrugët e transportit, për mbajtjen nën kontroll të pluhurformimit, si dhe forcimin e zbatimit të këtyre masave edhe më shumë në kohën e thatë dhe me erë, në zbatim të VKM-së nr. 412, datë 19.6.2019 "Për miratimin e planit kombëtar për menaxhimin e cilësisë së ajrit";
- Të sigurohen struktura brenda sheshit të ndërtimit për larjen dhe pastrimin e automjeteve/rrotave të automjeteve, para daljes nga sheshi i ndërtimit, në zbatim të VKMsë nr. 412, datë 19.6.2019 "Për miratimin e planit kombëtar për menaxhimin e cilësisë së ajrit".

Në zbatim të legjislacionit përkatës për fushën e menaxhimit të kimikateve, sugjerohet që gjatë fazës së ndërtimit, të mbahen në konsideratë rekomandimet e mëposhtme:
- Subjekti dhe punonjësit duhet të jenë të familjarizuar dhe të respektojnë në mënyrë rigoroze masat dhe rekomandimet për mbrojtjen, sigurinë e njeriut dhe mjedisit, nga kimikatet që do të përdoren për qëllime të këtij aktiviteti, në zbatim të ligjit nr. 27/2016 "Për menaxhimin e kimikateve";
- Kimikatet ose produktet/artikujt që i përmbajnë ato, që do të përdoren, të jenë të klasifikuara, etiketuara, paketuara dhe të shoqërohen me dokumentacionin me të dhënat e sigurisë kimike (MSDS), sipas kërkesave të legjislacionit në fuqi (VKM-së nr. 488, datë 29.6.2016 "Për klasifikimin, etiketimin dhe ambalazhimin e kimikateve", si dhe VKM-së nr. 9, datë 9.1.2019 "Për rregullat e detajuara dhe metodat për kryerjen e vlerësimit të sigurisë së kimikatit, si edhe kërkesat specifike, përmbajtja dhe formati i dokumentit me të dhënat e sigurisë");

Kimikatet ose produktet/artikujt që i përmbajnë ato, që do të përdoren, të ruhen dhe menaxhohen në mënyrë të sigurt, në zbatim të ligjit nr. 27/2016 "Për menaxhimin e kimikateve".

• Në zbatim të legjislacionit përkatës për fushën e ndryshimeve klimatike, rekomandohet:
- Të kryhen punime miqësore me mjedisin dhe të përdoren materiale të rinovueshme dhe lokale;
- Ndërtesa të jetë ekologjikisht efiçente dhe e mirë-izoluar;
- Të krijohen hapësira të gjelbra rreth objekteve.

Rruga "Sami Frashëri", Nr. 4, Tiranë. www.akm.gov.al Tel/Fax 04 2 371 237

• *Drejtoria e Ekonomisë Qarkulluese* sugjeron që zhvilluesi duhet të përmbushë detyrimet për menaxhimin e mbetjeve, në zbatim të kuadrit ligjor në fuqi, në fushën e mbetjeve, si më poshtë vijon:

- Të zbatohet Ligji nr. 10 463, date 22.09.2011 "Per menaxhimin e integruar të mbetjeve", të ndryshuar.
- Të respektohen kërkesat e Vendimit të Këshillit të Ministrave nr. 418, date 25.06.2014 "Për grumbullimin e diferencuar të mbetjeve në burim".
- Mbetjet që do të krijohen, të specifikohen sipas kodeve të Vendimit të Këshillit të Ministrave nr. 402, datë 30.06.2021 "Për miratimin e katalogut të mbetjeve".
- Transferimi i mbetjeve jo të rrezikshme të shoqërohet me plotësimin e shtojcës 1 të Vendimit të Këshillit të Ministrave nr. 229, datë 23.04.2014, "Për miratimin e rregullave për transferimin e mbetjeve jo të rrezikshme dhe të dokumentit të transferimit të mbetjeve jo të rrezikshme", të ndryshuar.

  Mbetjet e rrezikshme, të dorëzohen sipas Vendimit të Këshillit të Ministrave nr. 371, datë 11.06.2014 "Për përcaktimin e rregullave për dorëzimin e mbetjeve të rrezikshme dhe miratimin e dokumentit të dorëzimit të mbetjeve të rrezikshme", të ndryshuar.
- Subjekti që do të transportojë ose do të transferojë mbetjet të jetë i pajisur me liçensë III.2.B, si detyrim i nenit 57, të ligjit nr. 10463, date 22.09.2011 "Për menaxhimin e integruar të mbetjeve".
- Për të gjitha mbetjet nga ambalazhet të zbatohet Vendimi i Këshillit të Ministrave nr. 177, datë 06.03.2012, "Për ambalazhet dhe mbetjet e tyre", i ndryshuar. - Gjatë fazës ndërtimore mbetjet inerte të gjeneruara të trajtohen sipas kërkesave të Vendimit të Këshillit të Ministrave nr. 575, datë 24.06.2015 "Për miratimin e kërkesave për menaxhimin e mbetjeve inerte".

  Në veprimtarinë për të cilën aplikon subjekti, menaxhimi i mbetjeve të bëhet sipas parimit të përgjegjshmërisë ndaj mjedisit, në përputhje me VKM nr. 418, datë 27.5.2020 "Për miratimin e Dokumentit të Politikave Strategjike dhe të Planit Kombëtar për Menaxhimin e Integruar të Mbetjeve, 2020-2035", duke synuar uljen e sasisë së mbetjeve të gjeneruara dhe menaxhimin e integruar të mbetjeve.

• Drejtoria e Natyrës dhe Pyjeve shprehet se nuk ka komente sugjeruese.

Bazuar në nenin 12, pika 1 e ligjit nr .10440 / 2011 "Për vlerësimin e ndikimit në mjedis" të ndryshuar, në rast se zgjidhni pikën "a" apo "b" të referencës ligjore së sipërcituar, në Deklaratën Mjedisore të vendosen kushte të detajuara përsa i përket mbrojtjes së biodiversitetit, menaxhimit të pyjeve, emetimeve në ajër, shkarkimeve të ujrave të ndotura, menaxhimit të mbetjeve, etj. të cilat duhet të përmbushen nga zhvilluesi, për të parandaluar, minimizuar dhe menaxhuar ndikimet negative në mjedis.

Agjencia Kombetare e Zonave te Mbrojtura shprehet: Bazuar në planvendosjen dhe koordinatat e aplikimit, sipërfaqja ku do të zhvillohet aktiviteti: "Impianti i trajtimit të ujërave të ndotura", Berat, me zhvillues "Shoqëria Rajonale Ujësjellës Kanalizime Berat" sh.a dhe aplikues "Go-Green Studio", me nr. Aplikimi AN271120230004, nuk ndodhet brenda rrjetit të zonave të mbrojtura.

Agjencia Rajonale e Mjedisit shprehet: Nisur nga dokumentacioni i ardhur ARM Berat-Elbasan-Korçë shpreht parimisht dakord për vazhdimin e proçedurave për pajisje me VNM të Thelluar për Deklaratë Mjedisore dhe njëkohësisht është e mendimit që komisioni i VNM-së gjatë shqyrtimit të kërkesës së subjektit, të marrë parasysh edhe disa kushte të sugjeruara nga ana jonë:

1. Lagia e sheshit të ndërtimit, rrugës dhe makinave me ujë për shmangien e pluhurave sidomos gjatë kohës së thatë dhe me erë.
2. Respektimin e normave të shkarkimeve në ajër, në përputhje me legjislacionin në fuqi.

Rruga "Sami Frashëri", Nr. 4, Tiranë. www.akm.gov.al Tel/Fax 04 2 371 237

3. Mbetjet inerte që do të gjenerohen të menaxhohen sipas kërkesave të Vendimit të Këshillit të Ministrave nr. 575, datë 24. 06. 2015 "Për miratimin e kërkesave për menaxhimin e mbetjeve inerte".
4. Subjekti që do të transportojë ose do të transferojë mbetjet të jetë i pajisur me liçensë III.2.B, në bazë të ligjit nr. 10463, datë 22.09.2011 "Për menaxhimin e integruar të mbetjeve" i ndryshuar;
5. Të zbatohet Ligji nr. 9587, datë 20.7.2006 "Për mbrojtjen e biodiversitetit", i ndryshuar;
6. Kontrollin e dherave të gjeneruara dhe mbeturinave jashtë standartit dhe sistemimin e tyre.
7. Ti kushtohet rëndësi e veçantë rehabilitimit të peizazhit në të gjithë gjurmën e projektit
8. Kontrolli i makinerive për ndonjë avari të mundshme dhe rrjedhje aksidentale.
9. Kujdes maksimal gjatë punimeve pranë kanaleve apo burimeve ujore në zonë.
10. Marrjen e masave të mbrojtjes kundër zjarrit dhe pajisjen me sistemin e ujit dhe fikeseve te zjarrit në rast të ndonjë aksidenti të mundshëm.
11. Të zbatohet legjislacioni specifik në lidhje me zhurmat dhe me nivelet kufi të zhurmave.
12. Subjekti zhvillues, të marrë masa që gjatë punimeve për zhvillimin e projektit, të mos cënohen monumentet natyrorë, të plotësohen kushtet dhe kriteret e lejes mjedisore dhe mbetjet urbane e të ngurta të largohen jashtë territorit të monumenteve natyror.

Ministria e Infrastrukturës dhe Energjisë shprehet: Në vijim të aplikimit të depozituar në sistemin elektronik të lejeve, me Nr. aplikimi AN271120230004, për të cilin keni kërkuar pëlqimin/dakortësinë për miratimin e VNM-së së thelluar për Deklaratë Mjedisore për objektin: "Impjanti i Trajtimit të Ujërave të Ndotura (ITUN) Berat", me Subjekt Zhvillues Shoqëria Rajonale Ujësjellës Kanalizime Berat sh.a., MIE, referuar fushës së përgjegjësisë dhe veprimtarisë, shprehet parimisht dakord, pasi ky projekt është në përputhje me politikat në fushën e Ujësjellës Kanalizimeve.

2. Informacion për proçesin e realizuar të konsultimit me publikun:
Konsultimi me publikun: Morën pjesë përfaqësues nga komuniteti i zonës, dhe nga Agjencia Rajonale e Mjedisit dhe përfaqësues nga studio mjedisore. Nuk pati ndonjë shqetësim nga komuniteti për zhvillimin e këtij aktiviteti. Në takim është prezantuar projekti, janë dëgjuar sugjerimet e pjesëmarrësve, të cilat do të merren parasysh nga ana e investitorëve, gjatë kohës së shfrytëzimit. Nga ana e investitoreve iu sigurua të pranishmeve që do të merren të gjitha masat për eleminimin e ndikimeve negative në mjedis, duke mos cënuar jetën e banorëve.

3. Arsyet dhe konsideratat kryesore, ku është mbështetur mendimi;
Zhvillimi i aktivitetit është në përputhje me:
- Mendimin sugjerues të Agjencisë Rajonale të Mjedisit;
- Mendimin e Ministrisë së Infrastrukturës dhe Energjisë:
- Mendimin e AKZM-së
- Mendimet e anëtarëve të Komisionit nr. 135, datë 26.12.2023, i mbledhur në zbatim të Urdhërit nr.106, datë 19.05.2022, ″Një ndryshim në Urdhërin nr.75, datë 13.04.2022, për "Krijimin e komisionit teknik për shqyrtimin e kërkesave që i nënshtrohen proçedurës paraprake dhe të thelluar të vlerësimit të ndikimit në mjedis".

4. Përshkrimin, sipas rastit, të masave kryesore që duhen marrë për të shmangur, reduktuar e nëse është e mundur, për të korrigjuar efektet negative të rëndësishme

4.1 Ky objekt të ndërtohet në përputhje të plote me Planin e Përgjithshëm Vendor dhe Planin e Detajuar Vendor, të miratuar nga organet kompetente (KKT / Bashkia / Pushteti Vendor) dhe akteve ligjore në fuqi.

Rruga "Sami Frashëri", Nr. 4, Tiranë. www.akm.gov.al Tel/Fax 04 2 371 237

4.2 Ky vendim nuk është leje zhvillimi përfundimtare për zbatimin e këtij projekti, por është një dokument i cili lëshohet me kusht që në rast se do të zhvillohet ky aktivitet, duhet të zbatojë kushtet e vendosura si detyrim që vjen nga Ligji Nr. 10431, datë 9.6.2011 "Për Mbrojtjen e Mjedisit", si dhe Ligji nr. 10 440, datë 07.07.2011 "Për Vlerësimin e Ndikimit në Mjedis", të ndryshuar, Kreu I, Neni 1, Pika A); Kreu II, Neni 7, Pika 1; Kreu V, Neni 20, Pika 1.

4.3 Ky Vendim është i vlefshëm pasi subjekti të marrë miratim nga institucionet përkatëse për këtë lloj aktiviteti.

4.4 Masa e dheut të gjeneruar nga operacionet e gërmimit, të sistemohet në një vend të caktuar dhe të ruhet për qëllimin e rehabilitimit.

4.5 Të merren masa për të parandaluar rëniet e zjarrit gjatë realizimit të punimeve në terren dhe të sigurohen mjetet e nevojshme të ndërhyrjes në rast të rënies së zjarrit (zjarrfikse të lëvizshme, bombula me shkumë, etj);

4.6 Niveli i zhurmave gjatë proçesit të jetë brenda normave të lejuara dhe të punohet në orare kur shqetësimi i banoreve dhe zonave përreth të jetë me ndikim sa më të ulë

4.7 Të bëhet rrethimi i zonës ku do të realizohen punimet, për të shmangur hyrjet e pa autorizuara

4.8 Operacionet për zbatimin e projektit (ndërtimi) të përdorin sa më shumë të jetë e mundur infrastrukturën egzistuese të transportit (rrugën dhe rrjetet egzistuese).

4.9 Të kontrollohen kushtet teknike të mjeteve të punës në mënyrë periodike për të evituar, parandaluar rrjedhjet e lubrifikantëve e të hidrokarbureve në mjedis, emetimin e gazeve të shkaktuara nga avari teknike të mjeteve të subjektit.

4.10 Subjekti të kujdeset për menaxhimin e mbetjeve të krijuara nga veprimtaria, ato të ambalazhimit dhe ndërtimit, duke i transportuar në mënyrë të rregullt në vend grumbullimet e caktura nga njësia vendore. Zotëruesit e mbetjeve inerte duhet të zbatojnë detyrimet që janë të përcaktuara në VKM nr.575, datë 24.06.2015 "Për miratimin e kërkesave për menaxhimin e mbetjeve inerte".

4.11 Të mos hidhet asnjë mbetje e ngurtë ose e lëngët në mjedisin ujor dhe atë tokësor.

4.12 Subjekti të realizojë në mënyrë të menjëhershme çdo ndërhyrje teknike për të riparuar çdo fenomen negativ në mjedis si pasojë e veprimtarisë së tij.

4.13 Kompania të ndjek me përpikmëri projektin teknik për të evituar erozionin e tokës, me qëllim ruajtjen e cilësisë së ujrave sipërfaqësore dhe nëntokësore.

4.14 Të vendoset sinjalistika paralajmëruese përgjatë gjithë segmentit të punimeve me qëllim shmangien e aksidenteve njerëzore.

4.15 Furnizimin me energji elektrike të bëhet konform kërkesave e me miratimin të organeve kompetente.

4.16 Në raste aksidentesh ose defektesh teknologjike që shkaktojnë ndotje të mjedisit, subjekti menjëherë duhet të jap informacionnë ARM-në e qarkut përkatës dhe AKM, të cilat bëjnë të mundur njoftimin e populates që preket nga kyaksident.

4.17 Para fillimit të veprimtarisë të trajnohen të gjithë punëtorët e subjektit si dhe të njihen me termat dhe kushtet e sipërcituara në Vendim.

4.18 Të kryhet mirëmbajtja në mënyrë të vazhdueshme i mjediseve përreth objekteve duke ruajtur nje imazh të këndshëm dhe minimizuar ndikimet në mjedis.

4.19 Kompania duhet të respektojë të gjitha kushtet teknike të ndërtimit sipas akteve ligjore dhe nën ligjore në fuqi.

4.20 Kompania duhet të respektojë gjithashtu edhe kushtet e vendosura në raportin e VNM–së që është paraqitur në aplikim si dhe të ketë parasysh Ligjin Nr. 10431, datë 9.6.2011 "Për Mbrojtjen e Mjedisit".

Rruga "Sami Frashëri", Nr. 4, Tiranë. www.akm.gov.al Tel/Fax 04 2 371 237

4.21 Në përfundim të instalimit sipas periudhës së përcaktuar në raportin Teknik 6-mujorë të vlerësohet gjendja mjedisore.

4.22 Në perfundim të afatit 24 mujor të funksionimit të bëhet një raport mbi gjendjen e mjedist për ndotjen e mundshme në mjedisin ujor, tokësor dhe në ajër.

4.23 Të gjitha dherat e gjeneruara gjatë fazës së gërmimit si dhe vegjetacioni e humusi pas pastrimit të kanalit të kullimit do të duhet të menaxhohen me teknikat më të mira të disponueshme nga subjekti zhvillues.

4.24 Të punohet me orare të reduktuara gjatë shtrimit të linjës së transmetimit të tensionit të lartë në zonat e urbanizuara për shkak të nivelit të zhurmave dhe shtimit të trafikut.

4.25 Subjekti zhvillues gjatë fazës së punimeve do të duhet të kujdeset për vendosjen dhe respektimin e sinjalistikave të duhura rrugore sipas legjislacionit vendas, në aspektin e sigurisë së lëvizjes së njerëzve, mjeteve motorrike si kamionë, autovetura mjete agrobujqësore.

4.26 Nëse gjatë fazës së kryerjes së punimeve do të zbulohen gjetje arkeologjike do të duhet të njoftohen menjëherë autoritetet përgjegjëse dhe të ndërpriten punimet.

4.27 Të respektohen parimet e legjislacionit në fuqi lidhur me zonat e mbrojtura, Ligji Nr.81/2017 "Për zonat e mbrojtura".

4.28 Të rehabilitohet sheshi i zonës së zhvillimit të projektit në përfundim të jetëgjatësisë së tij.

4.29 Zhvilluesi duhet te kete ne vemendje te vecante respektimin e Ligjin Nr. 131/2014 "Për një ndryshim dhe shtesë në Ligjin Nr. 9244, datë 17.6.2004, "Për mbrojtjen e tokës bujqësore", të ndryshuar, në rast se do të preken toka bujqësore nga zhvillimi i projektit.

4.30 Të hartohet plani i masave që do të merren me qëllim ruajtjen e karakteristikave të mikroklimës së zones, e cila mund të cënohet nga zhvillimi i aktivitetit.

4.31 Duke qënë se gjatë fazës së funksionimit, ky aktivitet do të ketë efekte në mjedis, në bazë të Ligjit Ligj nr. 52/2020, datë 30.4.2020 "Për disa ndryshime në ligjin nr. 10 448, datë 14.7.2011, "Për lejet e mjedisit", të ndryshuar.

<u>Veprimet e ndaluara (për ujrat e mbetjet)</u>

- Shkarkimi në tokë dhe në ujra sipërfaqësorë të ndotur.
- Trajtimi e pastrimi i ujërave të ndotur jashtë vendeve të caktuara për këtë qëllim dhe nga personat fizikë ose juridikë, të palicensuar për këto veprimtari.
- Depozitimi i mbetjeve jashtë vendeve të caktuar e djegia e tyre në mjedis.
- Shkarkimi, hedhja në tokë ose në ujrat siperfaqesore i mbetjeve që cojnë në degradimin e vetive të tokës ose të ujërave siperfaqësorë dhe shkaktojnë rrezik ose dëm për shëndetin dhe mjedisin.
- Hedhja e lëndëve dhe e mbetjeve të rrezikshme helmuese e plasëse;
- Hedhja e lëndëve dhe e materialeve të ngurta, të çfarëdo natyre dhe lloji

Sanksionet e mundshme:

- Për mosrespektimin e kushteve të vendimit/legjislacionit kuadër për mbrojtjen e mjedisit, ka sanksione administrative e penale.
- Në bazë të Ligjit Nr. 10 440, datë: 07.07.2011, "Për Vlerësimin e Ndikimit në Mjedis", të ndryshuar, Kreu VIII, Neni 26 ''Sanksionet'', Pika 1. Zhvilluesi ngarkohet me përgjegjësi ligjore, sipas legjislacionit në fuqi, për pavërtetësinë e fakteve, të të dhënave të paraqitura dhe të dokumenteve që shoqërojnë kërkesën e paraqitur prej tij.

5. Monitorimi dhe Raportimi

Në bazë të Ligjit Nr. 128/2020 Për disa ndryshime dhe shtesa në Ligjin Nr. 10440, datë: 07.07.2011, "Për Vlerësimin e Ndikimit në Mjedis", të ndryshuar, Neni 25/1 "Monitorimi dhe vlefshmëria", zhvilluesi ka detyrimet si më poshtë:

Rruga "Sami Frashëri", Nr. 4, Tiranë. www.akm.gov.al Tel/Fax 04 2 371 237

Raportimi i të dhënave mjedisore:

- Në zbatim të kërkesave ligjore subjekti duhet të bëjë vlerësimin mjedisor periodik të veprës gjatë fazës së instalimit;
- Për të mbajtur informacionin mbi monitorimin, zbatimin e kushteve, subjekti duhet të përpilojë një regjistër të veçantë.
- Të dhënat e vetëmonitorimit dhe të zbatimit të kushteve të Vendimit duhet ta vërë në dispozicion të institucineve shtetërore, si dhe të interesuarve të tjerë.
- Për çdo ndryshim të planifikuar në teknologji, operacione të paparashikuara dhe deklaruara në raportin e paraprak te VNM-së, të njoftohet menjëherë ARM-në e qarkut përkatës/AKM.
- Të njoftohet ARM-ja e qarkut përkatës, në çdo kohë, për aksidentet ose emergjencat me ndikim negativ në mjedis.
- Gjatë fazës së ndërtimit, për të gjitha termat e mësipërme të Vendimit, subjekti është i detyruar të dorëzojë pranë AKM-se një relacion shkresorë në mënyrë periodike për mënyërn e zbatimit të kushteve (çdo 6-muaj).
- Bazuar në ligjin Nr. 9587, datë 20.7.2006 "Për mbrojtjen e biodiversitetit" i ndryshuar, subjekti të hartojë dhe një plan masash për ruajtjen e florës dhe faunës, duke ndaluar dëmtimin ose shkatërrimin e zonave të shumimit ose të vendeve të qëndrimit, për këto specie.

-Zhurma dhe Vibracionet

- Të zbatohen nivelet kufi të zhurmës, referuar Udhëzimit Nr. 8, date 27.11.2007 "Për nivelet kufi të zhurmave në mjedise të caktuara" dhe Ligjit Nr.9774 date 12.07.2007 "Për vleresimin dhe administrimin e zhurmës në mjedis"
- Të merren masa për mbrojtjen e punonjësve nga zhurmat.
- Të merren masat për kufizimin e orareve të punës në kantier.
- Operatori duhet të parandalojë gjenerimin e zhurmës impulsive në zonat e ndjeshme ndaj zhurmës, gjatë operimit të instalimeve.
- Vibrimet në vende të ndjeshme nuk duhet të kalojë 10 mm/s (PPV) në çdo kohë.
- Të bëhet monitorimi i zhurmave për mjediset: automjete/kamiona në hyrje të kantierit, kantier ndërtimi dhe mjedisi urban më i afert me kantierin çdo 6 muaj.

Tabela e niveleve kufi:

Mjedisi	**Vlera kufi e zhurmës dB(A) Leq, T Ditë**	**Vlera kufi e zhurmës dB(A) Leq, T Mbrëmje**	**Raportimi në AKM**	**Periodiciteti**
Automjete/kamiona ne hyrje te kantierit	55	45	26.06.2024	Çdo 6 muaj
Kantier ndertimi	55	45	26.06.2024	Çdo 6 muaj
Mjedisi urban me i afert me kantierin	55	45	26.06.2024	Çdo 6 muaj

- **Shkarkimet në Ajër**

- Të zbatohen nivelet kufi të shkarkimeve në ajer, referuar Ligjit Nr. 162/2014 "Për Mbrojtjen e Cilësisë së Ajrit në Mjedis" dhe VKM Nr. 248, datë: 24.03.2003 "Për Miratimin e Normave të Përkohshme të Shkarkimeve në Ajër dhe Zbatimin e tyre".
- Shkarkimet në ajër të jene brenda normave të lejuara, duke marre masa për reduktimin e tyre.
- Kantieri në të cilin emetohen lëndë grimcore në ajër, duhet të pajiset sipas mundësive teknike dhe mbi bazën e natyrës së proçesit, me rrjeta uji / sisteme spërkatje / sisteme heqje pluhurash.
- Të bëhet monitorimi i nivelit të pluhurave në ajër, për mjediset: kantier ndërtimi dhe mjedisi urban më i afërt me kantierin çdo 6 muaj.

Rruga "Sami Frashëri", Nr. 4, Tiranë. www.akm.gov.al Tel/Fax 04 2 371 237

Tabela e niveleve kufi

Ndotësi	Përqëndrimi	Raportimi në AKM	Periodiciteti
Lënda grimcore ($PM_{2.5}$)	20-25 μg/m^3	26.06.2024	Çdo 6 muaj
PM_{10}	50 μg/m^3, 40 μg/m^3	26.06.2024	Çdo 6 muaj

- **Cilësia e ujrave**

Parametrat që duhet të monitorohen

Ndotësi	Përqëndrimi	Raportimi në AKM	Periodiciteti
Lëndët në pezulli	50 mg/l	26.06.2024	Çdo 6 muaj

- **Subjekti duhet të sjellë pranë AKM-së si më poshtë**:
- Informacion në momentin e fillimit të punimeve
- Informacion për menaxhimin e mbetjeve inerte. Zotëruesit e mbetjeve inerte duhet të zbatojnë detyrimet që janë të përcaktuara në VKM nr.575, datë 24.06.2015 "Për miratimin e kërkesave për menaxhimin e mbetjeve inerte", dhe transporti të kryhet nga subjekte të licensuara, të pajisura me Kod Unik.
- Raportimin periodik për parametrat që do të monitorohen sipas datës së raportimit/ çdo 6 muaj.
- Informacion në përfundim të punimeve, lidhur me punimet rehabilituese të territorit përreth, shoqëruar edhe me foto.

- **Afati i Vlefshmërisë**

- Vendimi për VNM-në paraprake për projektin e propozuar është e vlefshme për aq kohë sa është i vlefshëm edhe dokumenti i miratimit të zhvillimit për projektin.
- Nëse projekti, që i është nënshtruar procesit të VNM-së, nuk fillon zbatimin në terren brenda 2 vjetëve nga data e miratimit të Deklaratës Mjedisore apo të vendimit për VNM-në Paraprake, atëherë këto dokumente konsiderohen të pavlefshme dhe procesi i VNM-së fillon nga e para.

Në bazë të udhëzimit të MM dhe MF nr. 7938, datë 17.7.2014 "Për përcaktimin e tarifave dhe vlerave përkatëse për shërbimet që kryen Ministria e Mjedisit për proçesin e VNM-së", ky subjekt ka kryer pagesën 50.000 lekë.

DREJTORI I PËRGJITHSHËM

ARTA DOLLANI

Digitally signed by
Arta Dollani
Date 26-12-2023 03:29:19

MINISTRI

MIRELA KUMBARO FURXHI

Konceptoi: Manushaqe Dogjani Digitally signed by Manushaqe Dogjani Date: 2023.12.26 13:03:01 +02'00'

Pranoi:

Marjeta Perlala Digitally signed by Marjeta Perlala Date: 2023.12.26 13:40:44 +02'00'

Rruga "Sami Frashëri", Nr. 4, Tiranë. www.akm.gov.al Tel/Fax 04 2 371 237

Aneksi 1. Planvendosja e aktivitetit me koordinatat

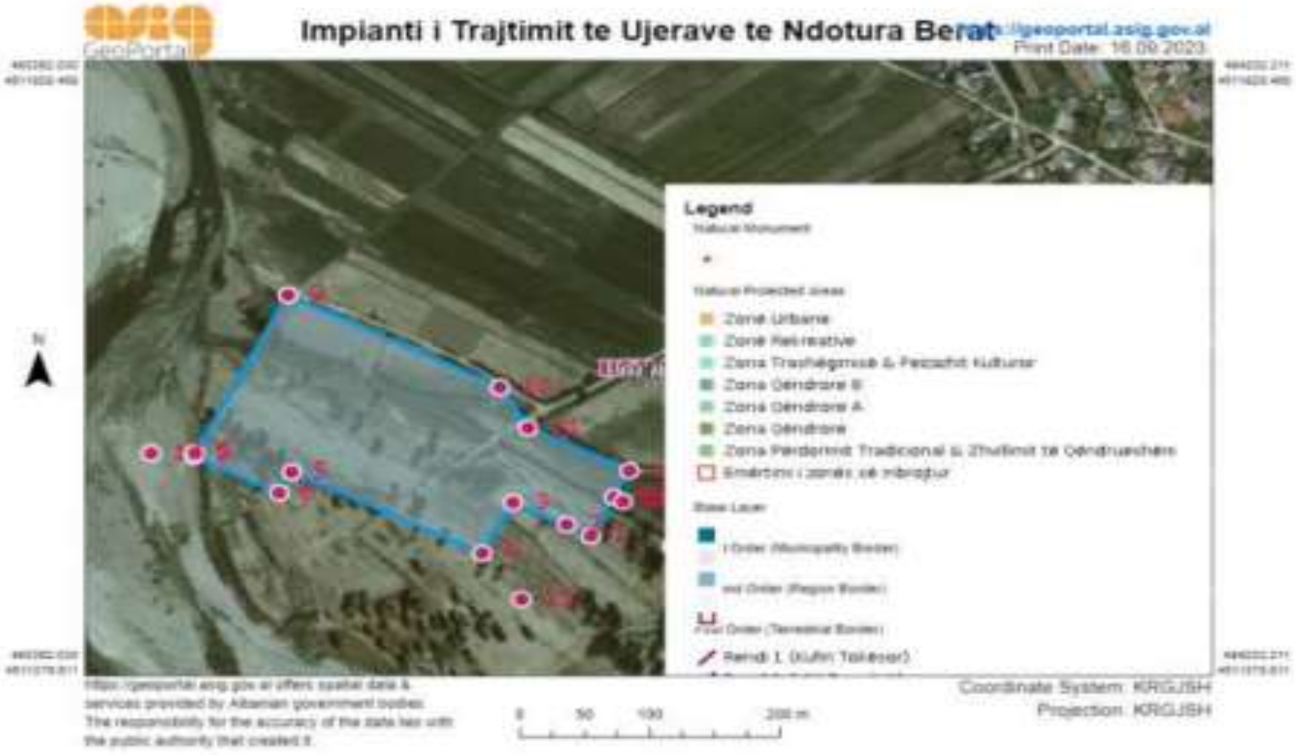

Koordinatat e vendndodhjes se impaintit te trajtimit te ujerave te ndotura

Sistemi Albanian 1986/Gaus Kruger Zone 4

Nr.	E	N
1.	4409415.22	4512186.21
2.	4409395.87	4512195.81
3.	4409355.21	4512215.74
4.	4409330.84	4512171.61
5.	4409184.52	4512245.92
6.	4409174.50	4512226.61
7.	4409109.10	4512260.62
8.	4409110.68	4512263.68
9.	4409183.41	4512404.14
10.	4409346.14	4512320.23
11.	4409368.12	4512283.01
12.	4409444.83	4512243.49
13.	4409361.19	4512129.06
14.	4409076.74	4512264.31

Sistemi KRGJSH

Nr.	E	N
1.	493752.46	4511503.26
2.	493733.00	4511512.64
3.	493692.12	4511532.10
4.	493668.26	4511487.70
5.	493521.12	4511560.33
6.	493511.32	4511540.91
7.	493445.55	4511574.17
8.	493447.09	4511577.25
9.	493518.21	4511718.51
10.	493681.87	4511636.47
11.	493704.27	4511599.51
12.	493781.41	4511560.87
13.	493699.09	4511445.51
14.	493413.15	4511577.49

Rruga "Sami Frashëri", Nr. 4, Tiranë. www.akm.gov.al Tel/Fax 04 2 371 237

Koordinatat e vendndodhjes se kolektorit kryesor				
Sistemi Albanian 1986/Gaus Kruger Zone 4			***Sistemi KRGJSH***	
Nr.	E	N	E	N
1.	4409432.85	4512220.81	493769.70	4511538.05
2.	4409439.96	4512216.53	493776.85	4511533.85
3.	4409476.83	4512175.79	493814.18	4511493.54
4.	4409518.35	4512132.53	493856.34	4511450.61
5.	4409558.29	4512087.58	493896.63	4511406.27
6.	4409599.33	4512043.55	493938.16	4511362.72
7.	4409626.83	4512001.88	493966.13	4511321.37
8.	4409654.95	4511948.92	493994.85	4511268.74
9.	4409687.79	4511911.24	494028.12	4511231.45

10.	4409724.11	4511876.60	494064.83	4511197.22
11.	4409768.94	4511837.04	494110.09	4511158.18
12.	4409749.25	4511790.98	494090.94	4511111.91
13.	4409751.14	4511778.98	494092.96	4511099.93
14.	4409766.52	4511776.94	494108.36	4511098.06
15.	4409783.51	4511752.63	494125.63	4511073.95
16.	4409802.02	4511717.34	494144.54	4511038.88
17.	4409820.92	4511682.27	494163.83	4511004.03
18.	4409839.47	4511658.73	494182.65	4510980.70
19.	4409857.27	4511622.74	494200.85	4510944.92
20.	4409881.50	4511578.74	494225.58	4510901.21
21.	4409908.09	4511536.28	494252.65	4510859.05
22.	4409933.43	4511493.52	494278.47	4510816.59
23.	4409953.64	4511492.50	494298.69	4510815.65
24.	4409974.60	4511447.61	494320.00	4510770.85
25.	4410001.97	4511404.82	494348.00	4510728.69
26.	4410033.90	4511367.27	494380.36	4510691.51
27.	4410063.62	4511326.95	494410.54	4510651.53
28.	4410092.71	4511285.70	494440.09	4510610.62
29.	4410083.03	4511268.70	494430.60	4510593.51
30.	4410091.70	4511250.35	494439.48	4510575.27
31.	4410099.69	4511200.79	494447.57	4510525.80
32.	4410108.20	4511141.57	494448.04	4510525.80
33.	4410118.26	4511082.18	494457.21	4510466.69
34.	4410127.23	4511022.95	494467.95	4510407.43
35.	4410136.76	4511012.58	494477.59	4510348.31
36.	4410181.16	4511018.61	494487.24	4510338.05
37.	4410230.57	4511026.13	494531.57	4510344.58
38.	4410280.44	4511033.19	494580.88	4510352.67
39.	4410285.61	4511009.48	494630.66	4510360.29

Rruga "Sami Frashëri", Nr. 4, Tiranë. www.akm.gov.al Tel/Fax 04 2 371 237

40.	4410300.56	4510983.33	494636.10	4510336.65
41.	4410310.14	4510936.55	494651.35	4510310.67
42.	4410316.91	4510886.74	494661.46	4510264.00
43.	4410328.99	4510882.40	494668.79	4510214.28
44.	4410393.73	4510883.53	494680.92	4510210.08
45.	4410399.72	4510877.37	494745.63	4510211.95
46.	4410400.96	4510822.28	494751.70	4510205.86
47.	4410406.00	4510762.54	494753.57	4510150.79
48.	4410408.59	4510702.77	494759.28	4510091.12
49.	4410411.36	4510642.85	494762.55	4510031.38
50.	4410417.07	4510522.65	494766.00	4509971.51
51.	4410419.48	4510462.80	494773.08	4509851.40
52.	4410421.44	4510402.72	494776.17	4509791.58
53.	4410424.33	4510342.93	494778.81	4509731.54
54.	4410426.45	4510283.16	494782.39	4509671.79
55.	4410432.83	4510255.87	494785.19	4509612.06
56.	4410432.05	4510214.58	494791.88	4509584.84
57.	4410433.70	4510154.70	494791.57	4509543.55
58.	4410440.42	4510129.42	494793.90	4509483.70
59.	4410456.98	4510071.77	494800.90	4509458.50
60.	4410465.49	4510012.68	494818.12	4509401.05
61.	4410477.57	4509958.93	494827.30	4509342.06
62.	4410430.93	4509930.00	494840.00	4509288.46
63.	4410423.82	4509879.79	494793.69	4509259.00
64.	4410436.54	4509876.85	494787.15	4509208.73
65.	4410419.52	4509857.44	494799.90	4509205.93

Rruga "Sami Frashëri", Nr. 4, Tiranë. www.akm.gov.al Tel/Fax 04 2 371 237