REPUBLIKA E SHQIPËRISË
MINISTRIA E TURIZMIT DHE MJEDISIT
AGJENCIA KOMBËTARE E MJEDISIT
DREJTORIA E LEJEVE MJEDISORE DHE VNM

AN090820230008 **Tiranë, më: 17.10.2023**

Komisioni 108

DEKLARATË MJEDISORE

Në mbështetje të Ligjit Nr. 12/2015 "Për disa ndryshime në ligjin nr. 10440, datë: 07.07.2011, "Për Vlerësimin e Ndikimit në Mjedis", VKM Nr. 686, datë 29.7.2015 "Për miratimin e rregullave, të përgjegjësive e të afateve për zhvillimin e procedurës së vlerësimit të ndikimit në mjedis dhe proçedurës së transferimit të vendimit e deklaratës mjedisore'' dhe me propozim të Agjencisë Kombëtare të Mjedisit, Ministri

VENDOSI:

Lëshimin e Deklaratës Mjedisore për **Zhvilluesin** me të dhënat si më poshtë:

Person Juridik: **"Eni Albania'' Degë e shoqërisë së huaj**
Nr. NIPT-i: M11531003C
Adresa e selisë: Bulevardi "Bajram Curri", Qëndra 'Tregtare Europiane-Business Center', Kati i 4, Nr. i Zyrës 3, Tiranë.
Personi përgjegjës: Francesco Italiano

Për të zhvilluar projektin: **"Shpim kërkimor - pusi "Dumrea Deep-1" - Blloku Dumre - në tokë, Shqipëri."**

Aplikimi është bërë referuar Ligjit Nr. 10440, datë 7.7.2011 "Për Verësimin e Ndikimit në Mjedis", Shtojca I, "Projektet që i nënshtrohen Proçedurës së Thelluar të Vlerësimit të Ndikimit në Mjedis'', 14. Nxjerrja e naftës dhe e gazit natyror për qëllime tregtare, ku masa e nxjerrë e tejkalon nivelin prej 50 tonë/ditë në rastin e naftës dhe 10 000 m^3/ditë në rastin e gazit.

Vendndodhja: Ndodhet në luginën e lumit Shkumbin pranë fshatit Papër, në anë të rrugës kombëtare Cërrik-Gostimë (SH59), Bashkitë Elbasan, Cërrik.

Te dhenat Teknike:
Blloku Dumre zë një sipërfaqe prej: 587 km^2
Zona e projektit përfshin sheshin e pusit prej përafërsisht 150 x 100 metra (1,5 hektarë),
Sipërfaqe shtesë prej 50 m x 100 m për të akomoduar dy vaska të veshura me gjeomembranë për lëng larës/ujë.

(Bashkangjitur vendimit, gjeni aneksin me hartën topografike dhe koordinatat metrike, ku tregohet vendodhja e objektit)

Rruga "Sami Frashëri", Nr. 4, Tiranë. www.akm.gov.al Tel/Fax 04 2 371 237

Bazuar në nenin 12, të ligjit nr. 10440, datë 7.7.2011, "Për vlerësimin e ndikimit në mjedis", i ndryshuar, i sugjerohet autoritetit planifikues:

Miratimi i lejes/licencës së zhvillimit të atij projekti, me kushtet që duhet të përmbushen nga zhvilluesi, për të parandaluar, minimizuar dhe menaxhuar ndikimet negative në mjedis;

Bazuar në pikën 2, të nenit 12, të ligjit nr. 10440, datë 7.7.2011, "Për vlerësimin e ndikimit në mjedis", të ndryshuar, më poshtë po listojmë:

1. Qëndrimin e Ministrisë dhe sipas rastit, kushtet që duhet të përmbushen nga zhvilluesi:
Drejtoritë Teknike të Ministrisë shprehen: *• Drejtoria e Natyrës dhe Pyjeve* shprehet si më poshtë vijon: - Subjekti gjatë zhvillimit të aktivitetit duhet ti përmbahet legjislacionit në fuqi për mbrojtjen e natyrës dhe konkretisht ligjeve: Ligjit nr. 9587, datë 20.7.2006 "Për mbrojtjen e biodiversitetit" i ndryshuar; Ligjit nr. 10 006, datë 23.10.2008 "Për mbrojtjen e faunës së egër" i ndryshuar;
- Të bëjë rehabilitimin e zonës me mbjellje pemësh;
- Të realizojë rehabilitimin menjëherë pasi të mbarojnë punimet në këtë sipërfaqe, sipas projektit që do të zbatohet, në zbatim të Ligjit 57/2020 "Per Pyjet" në mënyrë të veçantë neni 12, i tij dhe ligjit nr. 9693 datë 19.3.2007 "Për fondin kullosor".

• *Drejtoria e Ndryshimeve Klimatike* shprehet me rekomandimet si më poshtë vijon:
Në zbatim të legjislacionit përkatës për fushën e cilësisë së ajrit në mjedis, sugjerohet që gjatë fazës së punimeve ashtu edhe gjatë fazës së funksionimit, të mbahen në konsideratë rekomandimet e mëposhtme:
- Të respektohen normat e lejuara të shkarkimeve në ajër të ndotësve të gaztë dhe lëndës së ngurtë pezull, në zbatim të VKM-së nr. 435, datë 12.9.2002 "Për miratimin e normave të shkarkimeve në ajër në Republikën e Shqipërisë";
- Të spërkatet rregullisht me ujë sheshi i ndërtimit dhe rrugët e transportit, për mbajtjen nën kontroll të pluhurformimit, si dhe forcimin e zbatimit të këtyre masave edhe më shumë në kohën e thatë dhe me erë, në zbatim të VKM-së nr. 412, datë 19.6.2019 "Për miratimin e planit kombëtar për menaxhimin e cilësisë së ajrit";
- Të sigurohen struktura brenda sheshit të ndërtimit për larjen dhe pastrimin e automjeteve/rrotave të automjeteve, para daljes nga sheshi i ndërtimit, në zbatim të VKMsë nr. 412, datë 19.6.2019 "Për miratimin e planit kombëtar për menaxhimin e cilësisë së ajrit".
- Gjithashtu gjatë fazës së funksionimit, impianti të jetë i pajisur me filtra për kapjen e gazeve në mënyrë që të reduktohen shkarkimet e tyre në ajër.

Në zbatim të legjislacionit përkatës për fushën e menaxhimit të kimikateve, sugjerohet që gjatë fazës së punimeve ashtu edhe gjatë fazës së funksionimit, të mbahen në konsideratë rekomandimet e mëposhtme:
- Kimikatet ose produktet/artikujt që i përmbajnë ato, që do të përdoren, të jenë të klasifikuara, etiketuara, paketuara dhe të shoqërohen me dokumentacionin me të dhënat e sigurisë kimike (MSDS), sipas kërkesave të legjislacionit në fuqi (VKM-së nr. 488, datë 29.6.2016 "Për klasifikimin, etiketimin dhe ambalazhimin e kimikateve", si dhe VKM-së nr. 9, datë 9.1.2019 "Për rregullat e detajuara dhe metodat për kryerjen e vlerësimit të sigurisë së kimikatit, si edhe kërkesat specifike, përmbajtja dhe formati i dokumentit me të dhënat e sigurisë");
- Kimikatet ose produktet/artikujt që i përmbajnë ato, që do të përdoren, të ruhen dhe menaxhohen në mënyrë të sigurt, në zbatim të ligjit nr. 27/2016 "Për menaxhimin e kimikateve".

Në zbatim të legjislacionit përkatës për fushën e ndryshimeve klimatike, rekomandohet:
- Të kryhen punime miqësore me mjedisin;
- Të krijohen hapësira të gjelbra përreth.

Rruga "Sami Frashëri", Nr. 4, Tiranë. www.akm.gov.al Tel/Fax 04 2 371 237

• *Drejtoria e Ekonomisë Qarkulluese* shprehet si më poshtë vijon:
- Të zbatohet Ligji nr. 10 463, datë 22.09.2011, “Per menaxhimin e integruar të mbetjeve”, të ndryshuar.
- Të respektohen kërkesat e VKM nr. 418, datë 25.06.2014 “Për grumbullimin e diferencuar të mbetjeve në burim”.
- Mbetjet që do të krijohen, të specifikohen sipas kodeve të VKM nr. 402, datë 30.06.2021 “Për miratimin e katalogut të mbetjeve”.
- Në raportin e VNM i referoheni VKM nr. 99, datë 18.02.2005, i cili është shfuqizuar.
- Transferimi i mbetjeve jo të rrezikshme të shoqërohet me plotësimin e shtojcës 1 të VKM nr. 229, datë 23.04.2014, “Për miratimin e rregullave për transferimin e mbetjeve jo të rrezikshme dhe të dokumentit të transferimit të mbetjeve jo të rrezikshme”, të ndryshuar.
- Mbetjet e rrezikshme, të dorëzohen sipas VKM nr. 371, datë 11.06.2014 “Për përcaktimin e rregullave për dorëzimin e mbetjeve të rrezikshme dhe miratimin e dokumentit të dorëzimit të mbetjeve të rrezikshme”, të ndryshuar.
- Subjekti që do të transportojë ose do të transferojë mbetjet të jetë i pajisur me liçensë III.2.B, si detyrim i nenit 57, të ligjit nr. 10463, date 22.09.2011 “Për menaxhimin e integruar të mbetjeve “ i ndryshuar.
- Për të gjitha mbetjet nga ambalazhet të zbatohet VKM nr. 177, datë 06.03.2012, “Për ambalazhet dhe mbetjet e tyre”, i ndryshuar.
- Gjatë fazës ndërtimore mbetjet inerte të gjeneruara të trajtohen sipas kërkesave të VKM nr. 575, datë 24.06.2015 “Për miratimin e kërkesave për menaxhimin e mbetjeve inerte”.
- Në veprimtarinë për të cilën aplikon subjekti, menaxhimi i mbetjeve të bëhet sipas parimit të përgjegjshmërisë ndaj mjedisit, në përputhje me VKM nr. 418, datë 27.5.2020 “Për miratimin e Dokumentit të Politikave Strategjike dhe të Planit Kombëtar për Menaxhimin e Integruar të Mbetjeve, 2020-2035”, duke synuar uljen e sasisë së mbetjeve të gjeneruara dhe menaxhimin e integruar të mbetjeve.

  Bazuar në nenin 12, pika 1 e ligjit nr. 10440/2011 “Për vlerësimin e ndikimit në mjedis” të ndryshuar, në rast se zgjidhni pikën “a” apo “b” të referencës ligjore së sipërcituar, në Deklaratën Mjedisore të vendosen kushte të detajuara përsa i përket mbrojtjes së biodiversitetit, menaxhimit të pyjeve, emetimeve në ajër, shkarkimeve të ujrave të ndotura, menaxhimit të mbetjeve etj., të cilat duhet të përmbushen nga zhvilluesi, për të parandaluar, minimizuar dhe menaxhuar ndikimet negative në mjedis.

Agjencia Kombëtare e Zonave të Mbrojtura: Bazuar në planvendosjen dhe koordinatat e aplikimit, sipërfaqja ku kërkon të zhvillohet aktiviteti “Shpim kërkimor me pusin “Dumrea Deep - 1”, Blloku Dumre – në tokë”, Elbasan, me zhvillues “Eni Albania” dhe aplikues “EMA Consulting”, me nr. Aplikimi AN090820230008, nuk ndodhet brenda rrjetit të zonave të mbrojtura.

Minsitria e Infrastruktures dhe Energjise shprehet: Në vijim të aplikimit me Nr. AN090820230008, të depozituar në sistemin elektronik të lejeve për të cilin keni kërkuar mendim për VNM e thelluar për Deklarate Mjedisore për objektin “Pusi “Dumrea Deep -1”, blloku Dumre – në tokë, Shqipëri”, me Subjekt Zhvillues "Eni Albania", Ministria e Infrastrukturës dhe Energjisë, referuar fushës së përgjegjësisë dhe veprimtarisë, shprehet parimisht dakord, duke sugjeruar sa më poshtë vijon:

Eni Albania në zbatim të VKM nr. 187, datë 26.02.2020, “Për kërkimin, zhvillimin dhe prodhimin e hidrokarbureve në pjesën tokësore në Shqipëri blloku “Dumre”, midis Ministrisë së Infrastrukturës dhe Energjisë së Shqipërisë (duke vepruar përmes Agjencisë Kombëtare të Burimeve Natyrore / AKBN) dhe “Eni Albania B.V”, realizon operacione hidrokarbure në këtë bllok kërkimi.

Rruga “Sami Frashëri”, Nr. 4, Tiranë. www.akm.gov.al Tel/Fax 04 2 371 237

Gjatë fazës së parë të kërkimit kompania pas përfundimit të punimeve gjeologo-sizmike ka detyrim të shpojë një pus me thellësi mbi 6000 m. Duke iu referuar koordinatave të cilat përcaktojnë zonën ku do të merret leja e mjedisit për ndërtimin e sheshit të shpimit pusi “Dumrea Deep -1”, është brenda përshkrimit të zonës së Kontratës të Aneksit “A” të miratuar në VKM nr. 187/2020. Për sa më sipër shprehemi dakord për marrjen e VNM nga kompania Eni për ndërtimin e sheshit të shpimit të pusit “Dumrea Deep -1”, ne respekt te procedurave ligjore në fuqi ne Republikën e Shqipërisë.

Agjencia Rajonale e Mjedisit Berat-Elbasan-Korçë shprehen: Në mbështetje të VKM 686, datë 29.07.2015 ka dërguar kërkesë për mendim pranë Bashkisë Elbasan e cila nga ana e saj nuk ka kthyer përgjigje pozitive ose negative për zhvillimin e këtij aktiviteti. (Në sistem merret si Aprovim automatik në heshtje).

Nisur nga dokumentacioni i ardhur ARM Berat-Elbasan-Korçë shprehet parimisht dakord për vazhdimin e procedurave për pajisje me VNM te Thelluar dhe njëkohësisht është e mendimit që komisioni i VNM-së gjatë shqyrtimit të kërkesës së subjektit, të marrë parasysh edhe disa kushte të sugjeruara nga ana jonë:

1. Gjatë punimeve në kantier të aplikohet lagia e shesheve të qarkullimit dhe të rrugëve hyrëse e dalëse të pa asfaltuara.
2. Të instalohen sinjalistika e qarkullimit rrugor dhe të pastrohen mjetet e transportit para daljes në rrugë të asfaltuara.
3. Ngarkesa e mjeteve të rënda të mbulohet me mushama të posaçme në mënyrë që të parandalojë rënien e materialit në rrugët e asfaltuara dhe në zonat e banuara.
4. Territori ku kryhet aktiviteti duhet të rrethohet me tabela paralajmëruese ku të tregohet për punimet që kryhen, rradhën e kryrjes së tyre.
5. Të zbatohet ligji nr. 10463, datë 22.9. 2011 “Për menaxhimin e integruar te mbetjeve”, të ndryshuar.
6. Subjekti që do të transportojë ose do të transferojë mbetjet të jetë i pajisur me liçensë III.2.B, si detyrim i nenit 57, të ligjit nr. 10463, datë 22.09.2011 “Për menaxhimin e integruar të mbetjeve” i ndryshuar.
7. Të zbatohet ligji nr. 162/2014 “Për mbrojtjen e cilësisë së ajrit në mjedis”, dhe aktet nënligjore në zbatim të tij.
8. Të respektohen normat e lejuara të shkarkimeve në ajër të ndotësve të gaztë dhe lëndës së ngurtë pezull nga automjetet rrugore, të përcaktuara sipas legjislacionit kombëtar për mbrojtjen e cilësisë së ajrit në mjedis.
9. Të zbatohet ligji nr. 9587, datë 20.7.2006 “Për mbrojtjen e biodiversitetit” i ndryshuar.
10. Të zbatohet ligji nr.10 006, datë 23.10.2008 “Për mbrojtjen e faunës së egër” i ndyshuar.
11. Të bëhet kontrolli i mbetjeve inerte dhe depozitimi i tyre në vëndin e përcaktuar nga pushteti vendor.
12. Gjatë zhvillimit të aktivitetit të zbatohet legjislacioni në fuqi në fushën e zhurmave.
13. Izolimi sa më i mirë akustik i objekteve që gjenerojnë zhurmë, të cilat mund të bëhen shkak për shpopullimin e zonës nga kafshët dhe shpendët e egër. Në këtë drejtim është me vend edhe mbjellja e drurëve dhe shkurreve (vëndase) të dendura përreth këtyre ndërtesave.
14. Për mbjellje të përdoren lloje vëndase, të përshtatura me kushtet e substratit dhe të klimës së zones.
15. Të zbatohen të gjitha masat për rehabilitimin e mjedisit të prekur nga zhvillimi i këtij aktiviteti në mënyrë kthimin sa më afër gjëndjes fillestare. Monitorim të ecurisë së këtij proçesi.

2. Informacion për proçesin e realizuar të konsultimit me publikun:

Konsultimi me publikun: Dëgjesa me publikun u zhvillua ne daten 03.08.2023, ne fshatin Valas, Njesai Administrative Paper, për fazën “Shpim kerkimor, per nafte dhe gaz”,ne pusin Dumrea Deep -1. Blloku Dumre. Morën pjesë përfaqësues nga komuniteti i zonës,ekspert mjedisore, përfaqësues nga

Rruga “Sami Frashëri”, Nr. 4, Tiranë. www.akm.gov.al Tel/Fax 04 2 371 237

Pushteti Vendor si dhe nga Agjencia Rajonale e Mjedisit dhe përfaqësues nga studio mjedisore. Në takim është prezantuar projekti, janë dëgjuar sugjerimet e pjesëmarrësve, të cilat do të merren parasysh nga ana e investitorëve, gjatë kohës së shfrytëzimit. Nga ana e investitoreve iu sigurua të pranishmeve që do të merren të gjitha masat për eleminimin e ndikimeve negative në mjedis, duke mos cënuar jetën e banorëve. Kërkesat e pjesëmarrësve, do të mbahen parasysh, në fazën kur shoqëria do të fillojë procedurat për fazën e shfrytëzimit.

3. Arsyet dhe konsideratat kryesore, ku është mbështetur mendimi;

- **Mendimin e Agjencisë Kombëtare të Zonave të Mbrojtura.**
- **Në Dhjetor 2019, "Eni Albania B.V", nënshkroi një Kontratë me Ndarje Prodhimi (KNP) me Ministrinë e Infrastrukturës dhe Energjetikës së Shqipërisë për kërkimin, zhvillimin dhe prodhimin e hidrokarbureve në Bllokun e Dumresë në rajonin qendror të vendit, miratuar nga VKM nr. 187, datë 26.02.2020, "Për kërkimin, zhvillimin dhe prodhimin e hidrokarbureve në pjesën tokësore në Shqipëri blloku "Dumre", midis Ministrisë së Infrastrukturës dhe Energjisë së Shqipërisë (duke vepruar përmes Agjencisë Kombëtare të Burimeve Natyrore / AKBN) dhe "Eni Albania B.V", realizon operacione hidrokarbure në këtë bllok kërkimi. Periudha e kërkimit prej pesë vitesh përfundon më 3 mars 2025.**

4. Përshkrimin, sipas rastit, të masave kryesore që duhen marrë për të shmangur, reduktuar e nëse është e mundur, për të korrigjuar efektet negative të rëndësishme.

4.1 Ky objekt të ndërtohet në përputhje të plotë me Planin e Përgjithshëm Vendor dhe Planin e Detajuar Vendor, të miratuar nga organet kompetente (KKT / Bashkia / Njësi Administrative) dhe akteve ligjore dhe nënligjore në fuqi.

4.2 Ky vendim nuk është leje zhvillimi përfundimtare për zbatimin e këtij projekti, por është një dokument i cili lëshohet me kusht që në rast se do të zhvillohet ky aktivitet, duhet të zbatojë kushtet e vendosura si detyrim që vjen nga Ligji Nr. 10431, datë 9.6.2011 "Për Mbrojtjen e Mjedisit", si dhe Ligji nr. 10 440, datë 07.07.2011 "Për Vlerësimin e Ndikimit në Mjedis", të ndryshuar, KREU I, Neni 1, Pika a); KREU II, Neni 7, Pika 1; KREU V, Neni 20, Pika 1.

4.3 Kjo deklaratë është e vlefshme pas miratimit nga institucionet përkatëse. Aktiviteti të zhvillohet vetëm brenda sipërfaqjes dhe koordinatave të kërkuara në aplikim.

4.4 Subjekti duhet të tregoj kujdes të veçantë me monumentet e natyrës të cilt ndodhen në zonë.

4.5 Kjo Deklaratë është e vlefshme pasi subjekti të bëj heqjen nga Fondi Pyjor, në rast se aktiviteti bie në një të tillë.

4.6 Në rast se gjatë punimeve shfaqen elemente të tillë si: objekte kulti, gjurmë arkeologjike, burime ujore etj, subjekti të ndërpresë punimet dhe të lajmërojë urgjentisht organet kopetente.

4.7 Subjekti të zbatojë me korrektësi kërkesat e Legjislacionit Shqipëtar për mbrojtjen e mjedisit dhe komunitetit.

4.8 Para fillimit të zbatimit të projektit në terren, të hartohet Plani i Menaxhimit Mjedisor.

4.9 Kompania të ndjek me përpikmëri projektin për të evituar rrëshkitjet e dherave dhe aksidentet e mundshme.

4.10 Proçesi teknologjik të kryhet në bazë të studimeve gjeologjike dhe hidrologjike për të shmangur në maksimum dëmtimin e burimeve ujore, devijimin e rrymave ujore, erozionin dhe dëmtimin e zonave përreth.

4.11 Proçesi i shpimit të pusit të mos dëmtojë vepra dhe infrastrukturën e ujitjes, kullimit dhe objekteve të tjera në afërsi, barriera mbrojtëse, tubacione ujësjellesi kanale etj.

Rruga "Sami Frashëri", Nr. 4, Tiranë. www.akm.gov.al Tel/Fax 04 2 371 237

4.12 Ndalohet kategorikisht shkarkimi i mbetjeve në shtratin e lumit ne rast se gjenerohen te tilla.

Gjatë fazës së instalimit:

4.13 Të vendoset sinjalistika paralajmëruese përgjatë gjithë segmentit të punimeve me qëllim shmangien e aksidenteve njerëzore

4.14 Të kontrollohen kushtet teknike të mjeteve të punës në mënyrë periodike për të evituar, parandaluar rrjedhjet e lubrifikantëve e të hidrokarbureve në mjedis, emetimin e gazeve të shkaktuara nga avari teknike të mjeteve të subjektit.

4.15 Të respektohet distanca nga rruga, gjatë fazës së instalimit dhe kryerjes së punimeve, sipas legjislacionit në fuqi.

4.16 Përdorimi i pajisjeve, automjetet, që emetojnë nivele zhurmash brenda normave të lejuara të emetimit 60 – 100 db.

4.17 Subjekti të realizojë në mënyrë të menjëhershme çdo ndërhyrje teknike për të riparuar çdo fenomen negativ në mjedis si pasojë e veprimtarisë së tij.

4.18 Të sistemohen brenda sipërfaqjes së shfrytëzimi të gjitha sterilet e gjeneruara nga shfrytëzimi i karrierës

4.19 Në raste aksidentesh ose defektesh teknologjike që shkaktojnë ndotje të mjedisit, subjekti menjëherë duhet të jap informacion në DRM-në e qarkut përkatës dhe AKM, të cilat bëjnë të mundur njoftimin e popullatës që preket nga ky aksident.

4.20 Të mbillen pemë në të gjithë perimetrim e zonës për të minimizuar ndikimet në mjedis dhe përmirësuar pejsazhin.

4.21 Subjekti të kujdeset për menaxhimin e mbetjeve të krijuara gjatë fazës së instalimit, sidomos ato të ambalazhimit, duke i transportuar në mënyrë të rregullt në vend grumbullimet e caktura nga njësia vendore. Zotëruesit e mbetjeve inerte duhet të zbatojnë detyrimet që janë të përcaktuara në VKM nr.575, datë 24.06.2015 "Për miratimin e kërkesave për menaxhimin e mbetjeve inerte".

4.22 Të ruhen distancat nga monumente natyrorë si:Vidhi i Tabakut, Liqeni i Seferanit, Pisha e Fushë Kuqes Gjinar, zonat (sipërfaqet) e mësipërme meqenëse gëzojnë status mbrojtje, duhet të merren në konsideratë gjatë fazës kur do të kryhen punimet, me qëllim të mos preken dhe dëmtohen.

4.23 Përgjatë gjithë rrugës së brendshme të karrierës (përfshi transhetë), të hapet një kanal ujëmbledhës i orientuar drejt një grope dekantimi, për mbledhjen dhe disiplinimin e ujërave gjatë kohës së shfrytëzimit.

4.24 Subjekti të respektojë kushtet lidhur me mbrojtjen e biodiversitetit, menaxhimin e pyjeve, emetimet në ajër, shkarkimet e ujërave të ndotura, menaxhimin e mbetjeve etj.

4.25 Kompania duhet të respektojë gjithashtu kushtet e vendosura në raportin e VNM–së te aplikuar si dhe Ligjin Nr. 10 431, datë 9.6.2011 "Për Mbrojtjen e Mjedisit".

4.26 **Gjatë fazës së funksionimit, ky aktivitet do të ketë efekte në mjedis, në bazë të Ligjit nr. 60/2014 datë 19.6.2014, "Për një ndryshim në ligjin nr. 10448, datë 14.7.2011, "Për Lejet e Mjedisit", të ndryshuar, Shtojca I, duhet t'i nënshtrohet proçedurave për paisje me Leje Mjedisore.**

5. Monitorimi dhe Raportimi

Në bazë të Ligjit Nr. 128/2020 Për disa ndryshime dhe shtesa në Ligjin Nr. 10440, datë: 07.07.2011, "Për Vlerësimin e Ndikimit në Mjedis", të ndryshuar, Neni 25/1 "Monitorimi dhe vlefshmëria", zhvilluesi ka detyrimet si më poshtë:

- **Zhurma dhe Vibracionet**

Rruga "Sami Frashëri", Nr. 4, Tiranë. www.akm.gov.al Tel/Fax 04 2 371 237

- Të zbatohen nivelet kufi të zhurmës, referuar Udhëzimit Nr. 8, date 27.11.2007 "Për nivelet kufi të zhurmave në mjedise të caktuara" dhe Ligjit Nr.9774 date 12.07.2007 "Për vleresimin dhe administrimin e zhurmës në mjedis"
- Të merren masa për mbrojtjen e punonjësve nga zhurmat.
- Të merren masat për kufizimin e orareve të punës në kantier.
- Operatori duhet të parandalojë gjenerimin e zhurmës impulsive në zonat e ndjeshme ndaj zhurmës, gjatë operimit të instalimeve.
- Vibrimet në vende të ndjeshme nuk duhet të kalojë 10 mm/s (PPV) në çdo kohë.
- Të bëhet monitorimi i zhurmave për mjediset: automjete/kamiona në hyrje të kantierit, kantier ndërtimi dhe mjedisi urban më i afert me kantierin çdo 6 muaj.

Tabela e niveleve kufi:

Mjedisi	**Vlera kufi e zhurmës dB(A) Leq, T Ditë**	**Vlera kufi e zhurmës dB(A) Leq, T Mbrëmje**	**Raportimi në AKM**	**Periodiciteti**
Automjete/kamiona ne hyrje te kantierit	55	45	17.04.2024	Çdo 6 muaj
Kantier ndertimi	55	45	17.04.2024	Çdo 6 muaj
Mjedisi urban me i afert me kantierin	55	45	17.04.2024	Çdo 6 muaj

- **Shkarkimet në Ajër**

- Të zbatohen nivelet kufi të shkarkimeve në ajer, referuar Ligjit Nr. 162/2014 "Për Mbrojtjen e Cilësisë së Ajrit në Mjedis" dhe VKM Nr. 248, datë: 24.03.2003 "Për Miratimin e Normave të Përkohshme të Shkarkimeve në Ajër dhe Zbatimin e tyre".
- Shkarkimet në ajër të jene brenda normave të lejuara, duke marre masa për reduktimin e tyre.
- Kantieri në të cilin emetohen lëndë grimcore në ajër, duhet të pajiset sipas mundësive teknike dhe mbi bazën e natyrës së proçesit, me rrjeta uji / sisteme spërkatje / sisteme heqje pluhurash.
- Të bëhet monitorimi i nivelit të pluhurave në ajër, për mjediset: kantier ndërtimi dhe mjedisi urban më i afërt me kantierin çdo 6 muaj.

Tabela e niveleve kufi

Ndotësi	**Përqëndrimi**	**Raportimi në AKM**	**Periodiciteti**
Lënda grimcore ($PM_{2.5}$)	20-25 $\mu g/m^3$	17.04.2024	Çdo 6 muaj
PM_{10}	50 $\mu g/m^3$, 40 $\mu g/m^3$	17.04.2024	Çdo 6 muaj

- **Cilësia e ujrave**

Parametrat që duhet të monitorohen

Ndotësi	**Përqëndrimi**	**Raportimi në AKM**	**Periodiciteti**
Lëndët në pezulli	50 mg/l	17.04.2024	Çdo 6 muaj

- **Subjekti duhet të sjellë pranë AKM-së si më poshtë**:
- Informacion në momentin e fillimit të punimeve.
- Informacion për menaxhimin e mbetjeve inerte. Zotëruesit e mbetjeve inerte duhet të zbatojnë detyrimet që janë të përcaktuara në VKM nr.575, datë 24.06.2015 "Për miratimin e

Rruga "Sami Frashëri", Nr. 4, Tiranë. www.akm.gov.al Tel/Fax 04 2 371 237

kërkesave për menaxhimin e mbetjeve inerte”, dhe transporti të kryhet nga subjekte të licensuara, të pajisura me Kod Unik.

- Raportimin periodik për parametrat që do të monitorohen sipas datës së raportimit/ çdo 6 muaj.
- Informacion në përfundim të punimeve, lidhur me punimet rehabilituese të territorit përreth, shoqëruar edhe me foto.

- **Afati i Vlefshmërisë**

- Vendimi për VNM-në paraprake për projektin e propozuar është e vlefshme për aq kohë sa është i vlefshëm edhe dokumenti i miratimit të zhvillimit për projektin.
- Nëse projekti, që i është nënshtruar procesit të VNM-së, nuk fillon zbatimin në terren brenda 2 vjetëve nga data e miratimit të deklaratës mjedisore apo të vendimit për VNM-në paraprake, atëherë këto dokumente konsiderohen të pavlefshme dhe procesi i VNM-së fillon nga e para.

Në bazë të udhëzimit të MM dhe MF nr. 7938, datë 17.7.2014 “Për përcaktimin e tarifave dhe vlerave përkatëse për shërbimet që kryen Ministria e Mjedisit për proçesin e VNM-së”, ky subjekt ka kryer pagesën 50.000 lekë.

DREJTORI I PËRGJITHSHËM

ARTA DOLLANI

Arta Dollani
Digitally signed by Arta Dollani
Date: 2023.10.17 14:48:49 +02'00'

MINISTRI

MIRELA KUMBARO FURXHI

Digitally signed by
Mirela Furxhi
Date 20-10-2023 10:38:55 +02'00'
Minister
MINISTRIA E TURIZMIT DHE MJEDISIT
Date: 2023.10.20 10:38:55
Reason: Nënshkrim Elektronik

Konceptoi: Eleonora Shqina
Digitally signed by Eleonora Shqina
Date: 2023.10.17 11:00:21 +02'00'

Konfirmoi: Marjeta Perlala
Digitally signed by Marjeta Perlala
Date: 2023.10.17 14:36:32 +02'00'

Rruga “Sami Frashëri”, Nr. 4, Tiranë. www.akm.gov.al Tel/Fax 04 2 371 237

Aneksi 1. Harta me koordinatat

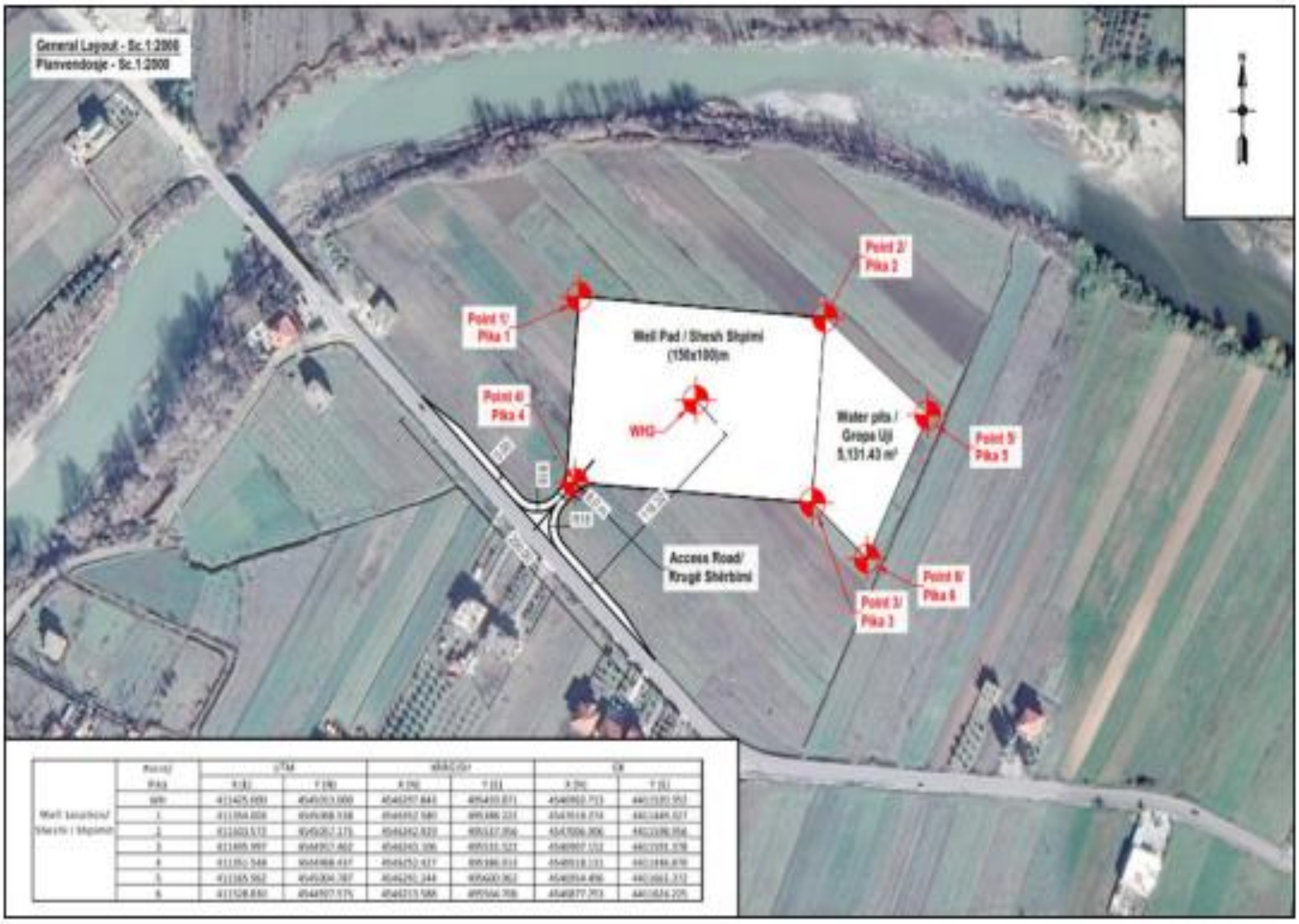

Figura 10: Planvendosja e përgjithshme e projektit. Burimi: Eni

Tabela 1: Koordinatat në sistemin Gauss Krüger dhe sistemin gjeografik kombëtar

ID	Koordinatat Gauss Krüger		Sistemi gjeografik kombëtar KRGJSH 2010	
	X	Y	X	Y
Pusi	4411520.352	4546962.713	495459.871	4546297.843
1	4411449.327	4547018.274	495388.222	4546352.580
2	4411598.956	4547006.906	495537.956	4546342.929
3	4411591.378	4546907.152	495531.522	4546243.106
4	4411446.870	4546918.131	495386.913	4546252.427
5	4411661.372	4546954.496	495600.962	4546291.244
6	4411624.225	4546877.253	495564.706	4546213.588
Sheshi i kampit				
1	4411474.227	4546604.678	495417.966	4545939.231
2	4411509.241	4546669.706	495452.436	4546005.171
3	4411618.286	4546665.705	495561.4712	4546002.032
4	4411559.262	4546557.658	495503.8954	4545894.034

Rruga "Sami Frashëri", Nr. 4, Tiranë. www.akm.gov.al Tel/Fax 04 2 371 237