



REPUBLIKA E SHQIPERISË  
MINISTRIA E TURIZMIT DHE MJEDISIT  
AGJENCIA KOMBËTARE E MJEDISIT  
DREJTORIA E VLERËSIMIT TË MJEDISIT

Nr. 1433 Prot.

Tiranë, më 12.09. 2020

Vendimi 07

**DEKLARATË MJEDISORE**

Në mbështetje të Ligjit Nr. 12/2015 “Për disa ndryshime në ligjin nr. 10440, datë: 07.07.2011, “Për Vlerësimin e Ndikimit në Mjedis”, VKM Nr. 686, datë 29.7.2015 “Për miratimin e rregullave, të përgjegjësiave e të afateve për zhvillimin e procedurës së vlerësimit të ndikimit në mjedis dhe procedurës së transferimit të vendimit e deklaratës mjedisore” dhe me propozim të Agjencisë Kombëtare të Mjedisit, Ministri

**VENDOSI:**

Lëshimin e Deklaratës Mjedisore për **Zhvilluesin** me të dhënat si më poshtë:

**Personi juridik:** “ALKO-STOUN” sh.p.k.  
**Nr. NIPT-i:** L47215201P  
**Adresa e selisë:** Lagjja nr.10, pallati I ri nr.18, shkalla 1, ap.25, prane shkolles se Marines, Vlore  
**Personi përgjegjës:** Dashnor Byci

Për të zhvilluar projektin: **Zgjerim i sipërfaqes së shfrytëzimit i mineralit gur gëlqeror, objekti “Shushicë”**

Aplikimi është bërë referuar ligjit Nr. 10 440, datë 7.7.2011 “Për Vlerësimin e Ndikimit në Mjedis”, Shtojca I, “Projektet që i nënshtrohen Proedurës së Thelluar të Vlerësimit të Ndikimit në Mjedis”, Pika 19. Gurore dhe miniera sipërfaqësore, ku sipërfaqja e vendit është mbi 0,5 hektarë, ose vende për nxjerrjen e torfës, ku sipërfaqja e vendit është mbi 1 hektar.

**Vendndodhja:** Objekti “Shushicë”, Vlorë

**Të dhëna teknike:**

Sipërfaqja: 0.293 km<sup>2</sup>

Lloji Mineralit: gur gëlqeror

Shfrytëzimi: Sipërfaqësor

*(Bashkangjitur vendimit, gjeni aneksin me hartën topografike dhe koordinatat metrike, ku tregohet vendodhja e objektit)*

Bazuar në nenin 12, të ligjit nr. 10440, datë 7.7.2011, "Për vlerësimin e ndikimit në mjedis", i ndryshuar, i sugjerohet autoritetit planifikues:

**Miratimi i lejes/licencës së zhvillimit të atij projekti, me kushtet që duhet të përmbushen nga zhvilluesi, për të parandaluar, minimizuar dhe menaxhuar ndikimet negative në mjedis;**

Bazuar në pikën 2, të nenit 12, të ligjit nr. 10440, datë 7.7.2011, "Për vlerësimin e ndikimit në mjedis", të ndryshuar, më poshtë po listojmë:

### **1. Qëndrimin e Ministrisë dhe sipas rastit, kushtet që duhet të përmbushen nga zhvilluesi:**

*Drejtoritë Teknike të Ministrisë shprehën:*

Bazuar në nenin 12, pika 1 e ligjit nr. 10440 / 2011 "Për vlerësimin e ndikimit në mjedis" të ndryshuar, në rast se zgjidhni pikën "a" apo "b" të referencës ligjore së sipërcituar, në Deklaratën Mjedisore të vendosen kushte të detajuara përsa i përket mbrojtjes së biodiversitetit, menaxhimit të pyjeve, emetimeve në ajër, shkarkimeve të ujrave të ndotura, menaxhimit të mbetjeve, etj. të cilat duhet të përmbushen nga zhvilluesi, për të parandaluar, minimizuar dhe menaxhuar ndikimet negative në mjedis.

*Drejtoria Rajonale e Mjedisit Vlorë, shprehet:*

Parimisht dakort për zhvillimin e aktivitetit

*Agjencia Kombëtare e Zonave të Mbrojtura:*

Sipërfaqja ku do të zhvillohet aktiviteti ndodhet jashtë zonave të mbrojtura dhe nuk prek asnjë Monument Natyre, por ndodhet në zonë me përparësi për zhvillimin e turizmit.

### **2. Informacion për procesin e realizuar të konsultimit me publikun:**

*Konsultimi me publikun:* Morën pjesë përfaqësues nga komuniteti i zonës, përfaqësues nga Pushteti Vendor si dhe nga Drejtoria Rajonale e Mjedisit dhe përfaqësues nga studio mjedisore. Nuk pati ndonjë shqetësim nga komuniteti për zhvillimin e këtij aktiviteti. Në takim është prezantuar projekti, janë dëgjuar sugjerimet e pjesëmarrësve, të cilat do të merren parasysh nga ana e investitorëve, gjatë kohës së shfrytëzimit. Nga ana e investitoreve iu siguroa të pranishmeve që do të merren të gjitha masat për eliminimin e ndikimeve negative në mjedis, duke mos cënuar jetën e banorëve.

### **3. Arsyet dhe konsideratat kryesore, ku është mbështetur mendimi;**

Zhvillimi i aktivitetit është në përputhje me:

- Shkresën "Njoftim për fillim procedure për zgjerimin e lejes Nr. 1538, datë: 04.03.2011 nga MIE, Objekti Shushicë, Vlorë.

4. Përshkrimin, sipas rastit, të masave kryesore që duhen marrë për të shmangur, reduktuar e nëse është e mundur, për të korrigjuar efektet negative të rëndësishme:

- 4.1 Ky objekt të ndërtohet në përputhje të plotë me Planin e Përgjithshëm Vendor dhe Planin e Detajuar Vendor, të miratuar nga organet kompetente (KKT / Bashkia / Njësi Administrative) dhe akteve ligjore dhe nënligjore në fuqi.
- 4.2 Në rast se gjatë punimeve shfaqen elemente të tillë si: objekte kulti, gjurmë arkeologjike, burime ujore etj, subjekti të ndërpresë punimet dhe të lajmërojë urgjentisht organet kompetente.
- 4.3 Aktiviteti të kryhet brenda sipërfaqjes së zonës minerare të miratuar si dhe në bazë të vlefshmërisë së Lejes së Shfrytëzimit.
- 4.4 Kjo Deklaratë është e vlefshme pasi subjekti të bëjë heqjen nga Fondi Pyjor, në rast se aktiviteti bie në një të tillë.

#### **Gjatë fazës së instalimit:**

- 4.5 Të vendoset sinjalistika paralajmëruese përgjatë gjithë segmentit të punimeve me qëllim shmangien e aksidenteve njerëzore.
- 4.6 Të instalohet sistemi i eliminimit dhe kapjes së pluhurave, nëpërmjet sprucimit me ujë. (Ky sistem, të detajohet qartë me skica, planimetri etj në aplikimin për Leje Mjedisore)
- 4.7 Të kontrollohen kushtet teknike të mjeteve të punës në mënyrë periodike për të evituar, parandaluar rrjedhjet e lubrifikantëve e të hidrokarbureve në mjedis, emetimin e gazeve të shkaktuara nga avari teknike të mjeteve të subjektit.
- 4.8 Të respektohet distanca nga rruga, gjatë fazës së instalimit dhe kryerjes së punimeve, sipas legjisllacionit në fuqi.
- 4.9 Përdorimi i pajisjeve, automjetet, që emetojnë nivele zhurmash brenda normave të lejuara të emetimit 60 – 100 db.
- 4.10 Subjekti të realizojë në mënyrë të menjëhershme çdo ndërhyrje teknike për të riparuar çdo fenomen negativ në mjedis si pasojë e veprimtarisë së tij.
- 4.11 Të sistemohen brenda sipërfaqes së shfrytëzimit të gjitha sterilet e gjeneruara nga shfrytëzimi i karrierës.
- 4.12 Në raste aksidentesh ose defektesh teknologjike që shkaktojnë ndotje të mjedisit, subjekti menjëherë duhet të jap informacion në DRM-në e qarkut përkatës dhe AKM, të cilat bëjnë të mundur njoftimin e popullatës që preket nga ky aksident.
- 4.13 Të mbillen pemë në të gjithë perimetrin e zonës për të minimizuar ndikimet në mjedis dhe përmirësuar pejsazhin.
- 4.14 Subjekti të kujdeset për menaxhimin e mbetjeve të krijuara gjatë fazës së instalimit, sidomos ato të ambalazhimit, duke i transportuar në mënyrë të rregullt në vend grumbullimit e caktura nga njësia vendore. Zotëruesit e mbetjeve inerte duhet të zbatojnë detyrimet që janë të përcaktuara në VKM nr.575, datë 24.06.2015 “Për miratimin e kërkesave për menaxhimin e mbetjeve inerte”.
- 4.15 Përgjatë gjithë rrugës së brendshme të karrierës (përfshi transhetë), të hapet një kanal ujëmbledhës i orientuar drejt një grope dekantimi, për mbledhjen dhe disiplinimin e ujërave gjatë kohës së shfrytëzimit.
- 4.16 Të bëhet pastrimi i mjeteve të punës para daljes nga kantieri i ndërtimit për të mos shkaktuar ndotje në mjedis.
- 4.17 Subjekti të respektojë kushtet lidhur me mbrojtjen e biodiversitetit, menaxhimin e pyjeve, emetimet në ajër, shkarkimet e ujërave të ndotura, menaxhimin e mbetjeve etj.
- 4.18 Subjekti të respektojë dhe të mbajë parasysh kërkesat dhe kriteret e Ligjit Nr. 81/2017 “Për Zonat e Mbrojtura”.

- 4.19 Kompania duhet të respektojë gjithashtu kushtet e vendosura në raportin e VNM-së të aplikuar si dhe Ligjin Nr. 10 431, datë 9.6.2011 “Për Mbrojtjen e Mjedisit”.
- 4.20 Në përfundim të punimeve, të rehabilitohet zona e shfrytëzuar.
- 4.21 Duke qënë se gjatë fazës së funksionimit, ky aktivitet do të ketë efekte në mjedis, në bazë të Ligjit Nr. 60/2014 datë 19.6.2014, “Për një ndryshim në ligjin Nr. 10448, datë 14.7.2011, “Për Lejet e Mjedisit”, të ndryshuar, Shtojca I, duhet t’i nënshtrohet procedurave për paisje me Leje Mjedisore.

*Në bazë të udhëzimit të MM dhe MF nr. 7938, datë 17.7.2014 “Për përcaktimin e tarifave dhe vlerave përkatëse për shërbimet që kryen Ministria e Mjedisit për procesin e VNM-së”, ky subjekt ka kryer pagesën 50.000 lekë.*

**DREJTORI I PËRGJITHSHËM I AKM**

  
**EDISON KONOMI**

  
**MINISTRI**  
**BLENDI KLOSI**



**Aneksi 1. Harta me koordinatat**

**Leja Minerare Nr.1538/1**

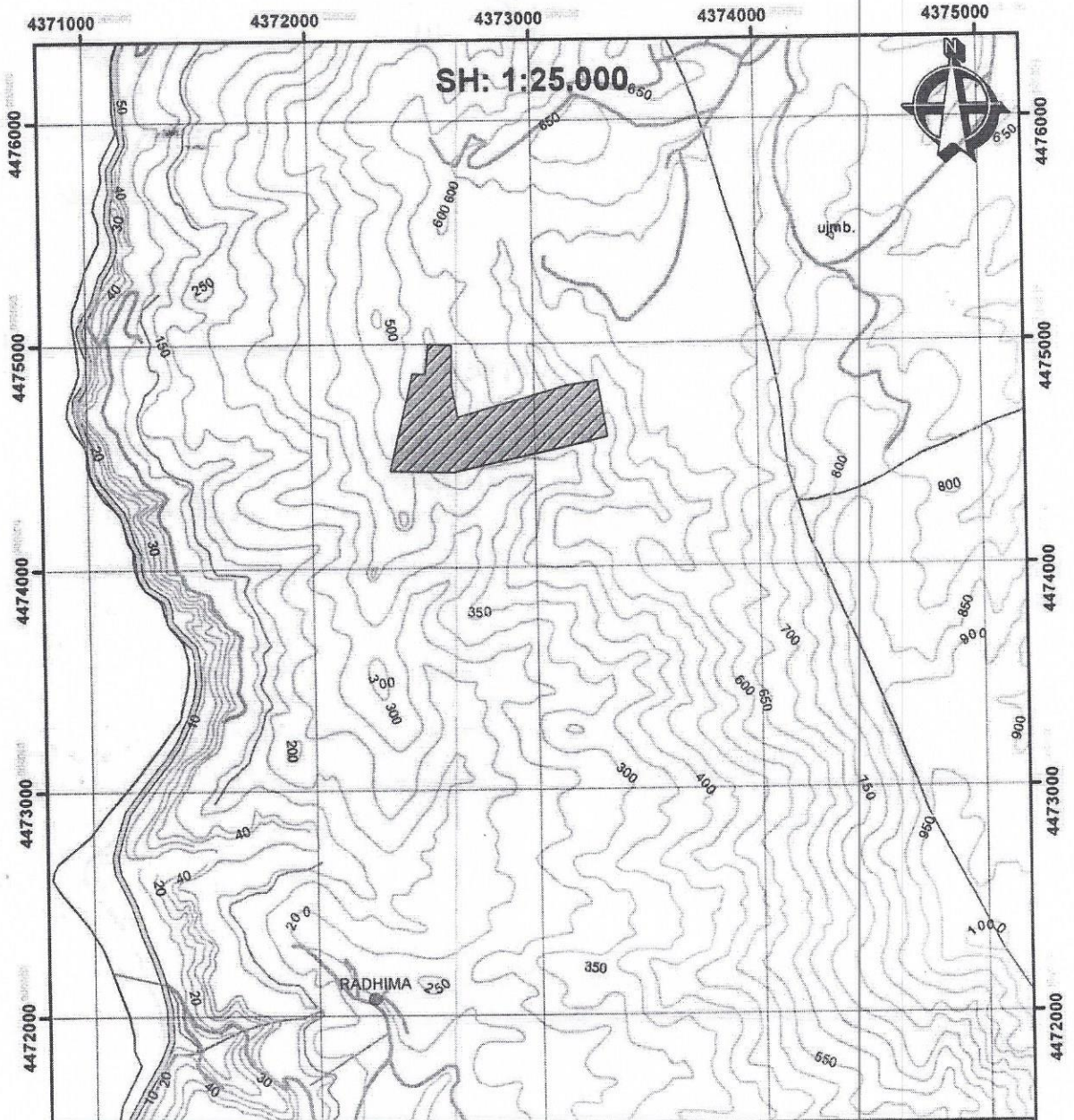

 <b>MINISTRIJA E INFRASTRUKTURËS DHE ENERGJISË</b> DREKTORIA E PROGRAMEVE TË ZHVILLIMIT NË FUSHËN E MINIERAVE DHE INDUSTRIË OBJEKTI "Shushicë", Qarku Vlorë		<b>Kordinatat</b>		
Leja nr.	Leja Nr.1538/1	Pika	X	Y
Subjekti	"Alko Stoun" sh.p.k	1	4474425	4372635
Minerali	Gur Gëlqëror	2	4474432	4372350
Lloji i lejes	Shfrytëzimi	3	4474868	4372457
Sipërfaqja, km <sup>2</sup>	0.293	4	4474866	4372513
		5	4474999	4372529
		6	4474991	4372632
		7	4474813	4372630
		8	4474673	4372658
		9	4474811	4373143
		10	4474836	4373285
		11	4474578	4373328
		12	4474545	4373187

data 06.11.2019 firma *Aleksi*

Neritan Aleks



BIBLIKA E SHC